Tempo: instável. Temperatura: elevada. Ventos: variáveis, fracos. Máxima: 34,6 (Meier). Mínima: 24,2 (Jardim Botânico)

ANO XXXI — N. 9.383

Diario Carioca

RIO DE JANEIRO, SEXTA-FEIRA, 13 DE FEVEREIRO DE 1959

O Máximo de Jornal no Mínimo de Espaço

Fundador: J. E. de Macedo Soares

Partidos organizam a luta contra Jânio: duas fórmulas

Maioria absoluta ou aliança de legendas

Mais duas fórmulas voltaram a ser debatidas nos bastidores políticos dentro do esquema de organizar a resistência dos grandes partidos à candidatura apartidária e anti-partidária do sr. Jânio Quadros à Presidência da República.

As duas fórmulas são a da maioria absoluta e a da aliança de legendas com transferência de votos, ambas propostas e discutidas na época em que o falecido Getúlio Vargas se preparava para voltar ao poder, em 1950.

MAIORIA ABSOLUTA

A adoção do critério da maioria absoluta para eleição do Presidente e Vice-Presidente da República, dos Governadores e Vice-Governadores e dos Prefeitos e Vice-Prefeitos, foi incluída pelo sr. Oliveira Franco no seu projeto de reforma constitucional apresentado ao PSD (e logo depois retirado) destinado a permitir a reeleição dos ocupantes de Chefias de Executivo.

Embora a idéia do deputado paranaense, quanto à reforma do capítulo constitucional das inelegibilidades esteja posta de lado, pelo menos nas atuais circunstâncias, dentro do PSD volta-se a cogitar na apresentação de uma emenda constitucional restrita ao caso da maioria absoluta, cuja adoção seria capaz de conter a marcha do sr. Jânio Quadros para o Catete, pois, embora, a esta altura, seja êle apontado como favorito, nenhum observador político lhe atribui a possibilidade de obter num pleito a metade mais um dos votos nacionais.

ALIANÇA DE LEGENDAS

Os articuladores das fórmulas anti-Jânio passaram a examinar também outra velha idéia, consubstanciado num projeto arquivado na Câmara, mas que poderá ser reabilitado a qualquer momento. Trata-se do projeto de autoria, na sua forma atual, do sr. Afonso Arinos, mas calcado numa proposição antiga do ex-deputado goiano, Caiado de Godói.

A fórmula, que na época foi denominada Caiado-Arinos, permite, nas eleições para cargos de chefia e vice-chefia do Poder Executivo, federal, estadual e municipal, a coligação de legendas, pela qual dois ou mais partidos, concorrendo com candidato próprio, podem contudo se aliar para que, depois da apuração, os votos dos menos votados sejam transferidos para os mais votados. Isso permitiria uma

(Conclui na 11.ª página)

Melhor coisa sôbre café é mesmo Denise

A srta. Denise Guimarães Prado, recentemente eleita "Rainha Continental do Café", em Manizales (Colômbia), revelou ontem, ao DC, que, na palestra que manteve com o presidente Lleras Camargo, êste a saudou com estas palavras: "A melhor coisa sôbre o café que o dr. Jaramillo me mandou até agora foi esta rainha".

O Presidente colombiano referia-se ao representante do seu país na União Internacional do Café e no Bureau Pan-Americano do Café. A representante brasileira palestrou durante quase meia hora com o sr. Lleras Camargo e o considera "um cavalheiro dos mais finos e agradáveis" que já conheceu.

VISITARÁ OS EUA

Denise Prado estêve ontem no Instituto Brasileiro do Café, para uma entrevista com o sr. João Roberto Suplicy Hafers, presidente do Bureau Pan-Americano do Café. Foi discutido, na ocasião, o programa que a jovem mineira deverá cumprir no decorrer da visita que fará aos Estados Unidos em abril próximo.

Após a entrevista, Denise falou à imprensa acêrca do certame em que saiu vitoriosa, na Colômbia: "O reinado mundial do café não é pròpriamente um concurso de beleza. O júri leva em conta outros fatôres, inclusive conhecimentos sôbre a indústria cafeeira. A atuação de cada candidata é cuidadosamente observada durante cinco dias".

SELEÇÃO

"Não há apresentações especiais para os componentes do júri" — prosseguiu — e tôdas participam de alguns desfiles, espetáculos de folclore e reuniões sociais. No quinto dia a comissão seleciona três finalistas e entre estas escolhe a rainha. É fácil imaginar a emoção que senti ao ser indicada para suceder à encantadora Anália Alfaro".

OS PRÊMIOS

Denise Prado informou que ganhou vários presentes, além dos prêmios que obteve ao ser eleita "Rainha Continental do

(Conclui na 11.ª página)

VAI AOS EUA

Denise Prado, a "Rainha Continental do Café", irá aos Estados Unidos, em abril, para fazer propaganda do nosso principal produto

Carnaval no DC voltará domingo

Além da ampla cobertura já proporcionada aos seus leitores de todos os aspectos do carnaval, o DIARIO CARIOCA oferecerá em sua edição de domingo todo o seu terceiro caderno à complementação do esfôrço empreendido pela sua equipe de repórteres e fotógrafos para apresentar uma visão completa do que foram os quatro dias de Momo na Capital da República.

Assim, ao lado de noticiário amplo e pormenorizado do carnaval carioca, o terceiro caderno do DC apresentará também uma sequência inédita de fotografias focalizando aspectos sensacionais da grande festa popular anteontem encerrada.

Campanha antibrasileira

OS jornais dão conta de uma viva campanha de imprensa que se vem movendo em La Paz contra o nosso País, a pretexto do suposto imperialismo brasileiro que estaria revivendo, agora, em nossos esforços por explorar o petróleo boliviano. Essa campanha vem sendo alimentada principalmente por uma fôlha da capital boliviana, que procura envenenar as boas relações entre Brasil e Bolívia, não trepidando em ressuscitar a questão acreana, morta e enterrada no começo do século.

Intensificam-se os ataques ao nosso país numa hora em que tudo se tem feito, da parte de ambos os Governos para dar, à questão do petróleo, uma solução amistosa e justa, sem comprometer, embora, o princípio da santidade dos tratados.

Tôdas as concessões que poderiam ser feitas, sem anular a essência do pacto de 1936, foram acordadas pelo Govêrno Brasileiro.

Êsse pacto, por si mesmo, nada tinha, aliás, de leonino, tendo o Brasil invertido grandes somas na construção de uma via-férrea, de vital interêsse para a república vizinha, em seu próprio território, como prestação das obrigações que assumiu em 36, as quais tinham, naturalmente, de ser compensadas por algumas das vantagens que nos outorgara a Bolivia no tratado. O adimplemento dêste trará, sem sombra de dúvida, grandes benefícios para os nossos amigos bolivianos, o que foi reconhecido pelo Govêrno de La Paz, que, depois de longa e fastidiosa discussão, firmou as condições livremente acordadas.

COMO falar em "imperialismo brasileiro" senão em têrmos de concorrência de capitalistas e empreendedores brasileiros, com o imperialismo dos trustes internacionais? Se existisse a intenção de dominar a Bolívia através de concessões a firmas brasileiras, faríamos o papel de idiotas, pois pretenderíamos, estultamente, tirar a carne da bôca do leão, disputando aos trustes um território que julgam situado na sua área de influência. Achamos apenas, que era possivel explorar o petróleo boliviano ao pé de nossas fronteiras no mútuo interêsse dos dois países e em fraterna cooperação com o povo boliviano, cuja soberania ficou intacta e cuja vontade permanece lei no que respeita à regulamentação das concessões a serem feitas a emprêsas brasileiras.

O único privilégio que detivemos é o de se fazer a exploração, em certa área da fronteira, por firmas brasileiras com a eventual participação de cidadãos bolivianos. Isto é contra os interêsses da Bolívia? Não. Isto é contra os interêsses dos trustes e aí se acha a explicação do nacionalismo caolho de certa imprensa de La Paz, muito preocupada em que alguém, que não os tradicionais donos do petróleo mundial, se meta na Bolívia, a pesquisar e extrair petróleo.

Agora, o pior de tudo é que a grita, levantada em certos jornais pacenhos, se nutre em boa parte das bobagens e das inverdades que se dizem e publicam aqui no Brasil, onde, certas pessoas, que deveriam saber onde têm o nariz, repetem críticas levianas aos acôrdos de Roboré, chegando ao cúmulo de encontrar intenções imperialistas num pacto generoso, libèrrimamente negociado, sem qualquer espécie de pressão. Esquece-se tal gente que desserve interêsses capitais de seu País, servindo, ao mesmo tempo, os dos grandes trustes petrolíferos?

NESTA altura, não duvidemos: quem é contra Roboré é a favor de Mr. Holland.

DANTON JOBIM

Procura-se bomba na Embaixada Americana

A Embaixada Norte-Americana (Avenida Presidente Wilson) encontra-se sob policiamento ostensivo de elementos da Delegacia de Vigilância, da Divisão de Polícia Política e Social e da Polícia Militar, a fim de se evitar que sejam consumadas as ameaças anônimas de que uma bomba de retardamento seria ali colocada.

Os policiais do DPPS, que há alguns dias estão vasculhando tôdas as dependências do edifício onde funciona a Embaixada, acreditam que as referidas ameaças estão sendo formuladas por elementos ligados ao extinto Partido Comunista Brasileiro, que comemorará mais um aniversário da sua fundação a 24 de março próximo.

(Conclui na 11.ª pág.)

TROFÉU ORNIEX

O troféu acima será concedido à música mais bonita do carnaval de 1959, no concurso promovido pelo DIARIO CARIOCA em combinação com o Programa Paulo Gracindo, da Rádio Nacional, oficializado pelo Departamento de Turismo e Certames da Prefeitura e sob os auspícios de Orniex. Três marchas-rancho já foram selecionadas: "Serenata de Pierrô", de João de Barro; "Vida de Artista", de Frazão e Newton Teixeira; e "Carnaval Antigo", de Paulo Serpa e Alípio Queiroz

Melhor música vai ganhar Cr$ 200 mil

Prêmio de Cr$ 200 mil e troféu da "Orniex S.A." serão oferecidos, no dia 23, às 21 horas, no Teatro João Caetano, ao autor e intérprete da música mais bonita do carnaval dêste ano.

Concorrerão ao certame as 25 melodias selecionadas no concurso promovido pelo DC, em combinação com o Programa Paulo Gracindo, oficializado pelo Departamento de Turismo e Certames e sob os auspícios da Orniex S. A.

MÚSICAS CLASSIFICADAS

São as seguintes as músicas já classificadas ao concurso: "Peço a Palavra"; "Vai ver que é"; "Mané Garrincha"; "Garôta Enxuta"; "Dorme Nenem"; "Marcha do Camarão"; "Mamãe eu vou às compras"; "Vem me buscar"; "Levanta Mangueira"; "Cara Bonita"; "Meu Carnaval"; "Ou vai ou racha"; "Carnaval Antigo"; "Vida de Artista"; "Serapião" "Minha Terra tem palmeiras"; "Telefonei"; "Chora Doutor"; "Até logo crocodilo"; "Eu não quero você"; "Vai, mas vai mesmo"; "Perdão amor"; "Você vai"; "Eu rolei"; "Saudade que mata".

AS MAIS CANTADAS

Segundo declarações da comerciária Elci de Lima, que que participou ativamente do carnaval, as músicas mais populares foram: "Chora Doutor", "Levanta Mangueira" e "Telefonei".

O sr. Gilberto Gomes, que é bancário, afirmou que "Mané Garrincha" é que foi mais cantada, enquanto cinco outras pessoas declaravam-se inteiramente favoráveis a "Peço a Palavra", já agora mais conhecida por "Deputado Baiano".

O camelô de nome Miguel, que faz ponto na Avenida Rio Branco, Esquina de Rua do Ouvidor, acrescentou ao repórter que a música preferida foi "Serapião".

— Eu, por exemplo — disse êle — só cantei isso. E lá em Madureira, onde moro, quase todo o mundo fêz o mesmo.

Um guarda municipal (recusou a declinar o número) informou que havia trabalhado durante o carnaval e a música que mais ouviu foi a marcha do Garrincha.

FESTA GRANDIOSA

A festa do Teatro João Caetano, no próximo dia 23, segundo tudo indica, terá caráter grandioso. Ali estarão reunidos todos os autores e intérpretes das músicas classificadas ao certame. O público está se movimentando para acompanhar o concurso. Para a imediata divulgação da música vencedora serão instalados alto-falantes na Praça Tiradentes.

Portela ganha tricampeonato

Com 102,5 pontos, a Portela sagrou-se tricampeã, ontem, no concurso de Escolas de Samba, promovido pelo Departamento de Turismo e Certames da Prefeitura. Em segundo lugar, com 101 pontos, ficaram colocados os Acadêmicos do Salgueiro. O Império Serrano e Mangueira obtiveram 96,5 e 94,5 pontos, figurando em terceiro e quarto lugares, respectivamente.

Entre risos e lágrimas foram também declarados na tarde de ontem os resultados do concurso dos Ranchos, Grandes Sociedades e Grupos de Frevos, sendo vencedores da primeira categoria a União dos Caçadores (75 pontos), da segunda os Fenianos (84,5) e da terceira o Misto Toureiro, que, com o enrêdo "Frevo em Brasília", teve 52 pontos

ESCOLAS CLASSIFICADAS

As demais Escolas de Samba que lograram classificação no concurso do Departamento de Turismo da Prefeitura do Distrito Federal, foram: Mocidade Independente (quinto lugar, 93 pontos); Unidos da Capela (sexto lugar, 91,5); Aprendizes do Lucas (87,5); Unidos de Bangu (83,5); Beija-Flor (82); Cartolinha de Caxias e Unidos de Jacarepaguá (76,5); União do Centenário (76); Tupi de Brás de Pina (74,5); Unidos de Cabuçu (72,5); Paraíso de Tuiuti e Caprichosos de Pilares (71,5); Unidos da Tijuca (69) e Unidos do Salgueiro (67).

PRAÇA ONZE

A comissão julgadora do DTC manifestou-se sôbre o desfile da Praça Onze, dando o primeiro prêmio aos Unidos de Padre Miguel, o segundo à Escola Boca do Mato; terceiro ao Império da Tijuca; quarto à União Bento Ribeiro, quinto aos Filhos do Deserto.

MELHOR BANDEIRA

Como melhor bandeira foram classificados: (primeiro lugar) Unidos da Tijuca, Salgueiro, Mangueira, Capela, Império Serrano, Portela e Beija-Flor. **Comissão de Frente:** Salgueiro, Mangueira, Capela, Império Serrano, Portela, União do Centenário, Caprichosos do Pilar, Unidos de Bangu e Aprendizes de Lucas foram os credenciados. Em **Evolução** figurou em primeiro plano a Capela e Mocidade Independente. Em **Bateria**, sobressaíram-se Capela e Mocidade Independente. Como **Harmonia** a comissão julgadora opinou pelo Salgueiro e Império Serrano. O **Melhor Samba** foi apresentado por Salgueiro e Portela. A **Alegoria** mais característica foi a do Salgueiro. **Maior riqueza** ainda com Salgueiro e Portela. **Enrêdo:** Portela e Salgueiro. **Melhor desenho** de fantasia: Salgueiro.

SOCIEDADES

Com 84,5 pontos, a sociedade dos Fenianos conseguiu tirar o primeiro lugar com os carros idealizados pelo artista Manuel Faria que se inspirou no tema "nossas lendas". Colocaram-se em seguida as seguintes grandes-sociedades: Tenentes do Diabo (68 pontos); Embaixadores (65); Turunas (64); Democrático (63); Pierrôs da Caverna (61,5); Embaixada do Sossêgo (61) e Carioca (59,5). Acrescente-se que no ano passado a grande sociedade colocada em primeiro lugar foi o Clube dos Democráticos.

O presidente dos Fenianos, major Sobrinho, que acompanhou a contagem dos pontos, um por um, ficou sem poder falar de emoção logo que o resultado foi conhecido. Minutos depois, entre abraços de fenianos, afirmou ao DC que já tinha plena certeza da vitória, pois, com o carro-chefe inspirado em nossas lendas seria impossível não tocar o coração do povo.

A comissão julgadora do desfile das grandes sociedades e que elegeu os Fenianos como a melhor estava assim constituída: Porciúncula de Morais (pintor); Quirino Campofiorito (crítico de artes plásticas); Salvador Abacté (cenógrafo) Mateus Fernandes (escultor) e Arlindo Rodrigues (figurinista).

DISPUTA SÉRIA

Entre os Ranchos a disputa foi séria, permanecendo até os últimos momentos a União dos Caçadores e os Decididos de Quintino quase que empatados, o que fazia aumentar as emoções de ambos os lados. Finalmente a União dos Caçadores conseguiu disparar com quatro pontos e os Decididos continuaram sem aumentar a contagem. O último ponto foi marcado e a comissão deu por vencedores os Caçadores, por 75 x 71. Os demais classificados são: Unidos do Morro do Pinto (68), Aliança de Quintino (67), Unidos do Cunha (61,5), Resedá (57), Aliados de Quintino (55,5), Agulhões da Tôrre (52), Tomara Que Chova (45) e Inocentes de Catumbi (36).

DECEPÇÃO

O presidente dos Decididos de Quintino, sr. Valdemar, declarou antes de ser anunciada a decisão do júri que o seu rancho não poderia perder. E se animou, riu muito. No momen-

(Conclui na 11.ª pág.)

Amanhã o julgamento de Blocos DC

A pedido do Diretor do Departamento de Turismo e Certames, ficou transferido para amanhã, sábado, 14 do corrente, às 10 horas da manhã, o julgamento do Grande Desfile de Blocos à Fantasia promovido na Av. Rio Branco, sábado de carnaval pelo DIARIO CARIOCA. Os membros do júri estão convidados a comparecer naquela data e hora na sede do Depart. de Turismo e Certames, Rua do México, 100.

Aberto o Municipal para ver decoração

Como nos anos anteriores, a direção do Teatro Municipal determinou que essa casa fique franqueada ao público amanhã, das 16 às 22 horas, e domingo, das 15 às 22 horas, a fim de que o povo carioca possa apreciar a decoração ali realizada, para o carnaval, pelo cenógrafo Arlindo Rodrigues, sôbre o tema "Arlequinadas".

O custo da decoração do Municipal foi de Cr$ 1 150 mil e os ornatos quase não sofreram danos, durante os bailes, porque se localizam principalmente no teto e nos lustres. Com a ornamentação da cidade a Prefeitura gastou Cr$ 5.565 mil e concedeu Cr$ 1.495 mil de auxílio para a construção de coretos em vários subúrbios.

DESPÊSAS COM O CARNAVAL

Foram êstes os gastos da PDF com a decoração da cidade:

1. Decoração da **Avenida Rio Branco** — 1.600.000,00; 2. Decoração da **Praça Mauá** — ..... 250,000,00; 3. Decoração na **Ilha do Governador** — 300.000,00; 4. Decoração da **Avenida Presidente Vargas** — 670.000,00; 5. Corêto — Tablado da **Praça 11** — 350.000,00; 6. Decoração da **Praça do Lido** e **Largo do Machado** — 250.000,00; 7. Decoração da Praça Floriano (figuras) — 125.000,00; 8. Coreto de **Irajá** e 9. Corêto de **Coelho Neto** — 340.000,00; 10. Corêto de **Braz de Pina** — 150.000,00; 11. Coreto de **Pavuna** — ..... 120.000,00; 12. Corêto de **Del Castilho** — 50.000,00; 13. Decoração do **Largo do Pechincha** e 14. Corêto do **Bairro de Guadalupe** — 50.000,00; 15. Corêto do Jardim Duas Praias (Ilha do Governador) — 250.000.0; 16. Corêto da Caçula (Ilha do Governador) — 160.000,00; 17. Corêto da **Praça das Nações** — 160.000,00; 18. Corêto **Méier** (Dias da Cruz) — 160.000,00; 19. Corêto da **Freguesia** (Ilha do Governador) — 250.000,00; 20. Corêto de **Realengo** — ... 280.000,00; 21. Jardim do **Méier** — 50.000,00; Total — .... 5.565.000,00.

AUXÍLIO PARA CUSTEIO

Foram estas as verbas de auxílio para custeio de construção de corêtos e outros motivos de decoração de carnaval, sob a supervisão do Departamento de Turismo e Certames:

Madureira — 300 000,00; Piedade — 250.000,00. Santa Cruz — 160.000,00; Vaz Lôbo e Encantado — 100.000,00; Campo Grande — 100.000,00; Jacarepaguá — 100.000,00; Bangu — 100.000,00: Vicente de Carvalho — 100.000,00; Realengo — 100.000,00. Catumbi — .... 75.000,00; Padre Miguel — ... 60.000,00; Ilha de Paquetá — 50.000,00; Total — .... 1.495.000,00.

Total geral — 7.060.000,00.

PORTELA É AGORA TRICAMPEÃ DO CARNAVAL

A Escola de Samba Portela festejou, ontem à noite, com outro carnaval, a conquista do tricampeonato. "Seu" Natal — o dono da Escola de Samba — reuniu todos os chefes de Alas e juntamente com o presidente Antenor dos Santos, fêz rufar os tambores e gemer as cuícas, numa festa inesperada e ruidosa. Natal, mais gordo que no ano passado, informou que sua robustez é fruto dos campeonatos que a Escola conquista, ano após ano. De boné branco na cabeça e óculos modernos, Natal garantiu: "Agora é sair para o "treta". — (Reportagem completa na última página)

"SÃO PAULO"
COMPANHIA NACIONAL DE SEGUROS DE VIDA
DIRETORES
Dr. José Maria Whitaker
Dr. Firmino Antônio Whitaker
Dr. José Carlos de Macedo Soares
Sucursal no Rio de Janeiro — Av. Rio Branco 173 — 10.º andar
Sede — Rua 15 de novembro 324 — São Paulo

BURGUIBA ACUSA DIPLOMATAS DE PROTEÇÃO À ESPIONAGEM

Franceses dispensados dos Correios de Túnis

PARIS e TUNIS, — (UPI-DC) — O Presidente Habib Burguiba acusou, hoje, os diplomatas franceses de utilizarem suas imunidades para proteger uma rêde de espionagem no território tunisino.

Em sua mensagem semanal pelo Rádio à Nação, o primeiro Magistrado disse que o afastamento de 43 empregados franceses do sistema postal tunisino havia proporcionado a descoberta da rêde.

NOVA CRISE FRANCO-TUNISIANA

Denunciou que os funcionários consulares francêses ajudavam aos empregados dos correios a enviar segrêdos tunisinos à Paris.

O fato veio provocar uma nova crise nas tormentosas relações franco-tunisinas. A situação já se apresentava delicada com a detenção na semana passada, de 14 francêses, acusados de praticar a espionagem.

"Os cônsules francêses, acrescentou, aproveitando sua imunidade diplomática, ajudavam às atividades dêstes delinquentes. Afeta diretamente o mecanismo de nossa cooperação com a França, que até agora vinha se desenvolvendo sôbre uma base de solidariedade e sinceridade".

Denunciou ao mesmo tempo que a rêde de espionagem francêsa contava com a colaboração de "argelinos que consumaram traição abominável contra seus irmãos".

Novas instruções foram enviadas ao Embaixador da França na Tunisia, consoante as indicações dadas pelo porta-voz do Govêrno francês, após o Conselho de Ministros presidido pelo general De Gaulle.

Êsse porta-voz, sr. Roger Frey, Ministro da Informação, não deu nenhuma precisão sôbre o conteúdo dessas instruções. Mas precisou, entretanto, que a "situação de fato" resultante da ajuda tunisina à FLN, tinha sido acentuada em uma longa exposição que o Ministro das Relações Exteriores, sr. Couve de Murville, fêz ao Conselho sôbre a questão das relações franco-tunisinas. Essa exposição, acrescentou êle, foi, aliás, seguida de uma intervenção do Primeiro Ministro e do Presidente da República.

Foi após essas precisões que o sr. Frey acrescentou que o Ministro das Relações Exteriores agora agia em função das instruções que tinha recebido do Govêrno. Está êle em ligação permanente com o Embaixador da França em Tunis, sr. Gorse. E insistiu sôbre um "estado de fatos lamentável, que não é de natureza a melhorar as relações com a Tunisia".

"A França e o Govêrno francês, declarou êle, desejam boas relações com a Tunisia, mas êsse estado de fatos não pode ser senão extremamente prejudicial às relações entre os dois países, porque é de natureza a provocar sem cessar incidentes cada vez mais penosos, que o Govêrno tem o dever de prever e dos quais deve ter em conta".

POMBO LEVOU O ANEL DE ROSITA

NOVA IORQUE, 12 (UPI-DC) — Rosina Pagã, a loura atriz brasileira, comunicou hoje à Polícia que um pombo entrou em gracioso vôo pela janela de seu apartamento e levou, no bico, um seu anel de brilhantes avaliado em 7 mil dólares.

Rosina, muito embaraçada ao apresentar a queixa (não se sabe se pela indiscrição do pombo ou pela incredulidade dos policiais) declarou mais que está em Nova Iorque desfrutando de umas férias, mas que pretende, também, trabalhar nesta cidade.

INDISCRETO

Como detalhe a atriz brasileira revelou que no momento do "furto" ela estava trocando de roupa e não teve tempo de impedir que a ave se apossasse do seu custoso nale. A polícia procura localizar a jóia.

PROF. RENATO SOUZA LOPES
Clínica Médica — Especialista
Aparelho digestivo
México 98 tel 22-7227 às 16.30 hs.

MacMillan apressa solução de Chipre

LONDRES, 12 — (UPI-DC) — O Govêrno britânico pediu hoje a Sir Hugh Foot, Governador de Chipre, e ao Ministro das Relações Exteriores, Selwin Lloyd, que iniciassem negociações com os Ministros da Grécia e Turquia sôbre o futuro da Ilha.

Estas negociações são tidas como "promissoras" e estão sendo desenvolvidas ràpidamente tendo em vista a próxima viagem do chanceler britânico que no dia 21 do corrente partirá para Moscou em visita oficial.

REUNIAO DE TRES

Tal decisão foi tomada durante uma reunião ordinária do Gabinete, convocada pelo premier Harold MacMillan.

O Gabinete voltará a reunir-se amanhã pela manhã para receber um relatório que Lloyd deverá apresentar sôbre a marcha dos trabalhos.

Lloyd se reuniu durante duas horas esta tarde no Ministério das Relações Exteriores com Zorlu, chanceler turco, e com o Ministro grego das Relações Exteriores, Evanghelos Averof, os quais estarão reunidos novamente amanhã à tarde.

PROPOSTA DE ZURIQUE

Um porat-voz do Ministério das Relações Exteriores disse hoje sôbre a reunião dos três ministros o seguinte: "Na reunião desta tarde prosseguiu-se na apresentação e esclarecimento da proposta concertada pelos primeiros ministros turco e grego em Zurique, da qual vem se inteirando o chanceler britânico. "Estas conversações continuam promissoras".

Pedida a extradição de Fulgêncio Batista

HAVANA, 12 — (UPI-FP-DC) — O Ministério das Relações Exteriores anunciou que o Govêrno pediu oficialmente à República Dominicana a extradição do general Fulgêncio Batista como "criminoso de guerra".

Condenados por crimes de guerra, foram fuzilados, às primeiras horas da manhã de hoje, na Fortaleza de La Cabaña, um sargento, um cabo e três policiais, calculando-se que com estas atinja a 315 o total extra-oficial das execuções.

NOVOS PROCESSOS

Dez ex-membros da Polícia Nacional foram hoje processados pelo assassinato do ex-senador Pelayo Cuervo Navarro, líder da oposição ao ex-presidente Fulgêncio Batista, ocorrido na noite do dia 13 de março de 1957, pouco depois de um frustrado ataque ao Palácio Presidencial. Os dez policiais foram processados como autores materiais do crime e como instigadores os ex-coronéis da Polícia, Orlando Piedra e Mário Ofaget, que se encontram exilados na República Dominicana.

CASSAÇAO DA CIDADANIA

Por outro lado, foi solicitado ao presidente Manoel Urrutia que tome medidas para retirar a cidadania cubana do ex-ditador Fulgêncio Batista. A proposta foi feita pelo Comitê do Movimento 27 de Julho da cidade de Cardenas, na Provincia de Matanzas, o qual pediu que para tanto fôsse promulgada uma Lei.

MENSAGEM CONTRA DITADURAS

José Fernandez Cossio, que chefiará a Delegação cubana à Conferência que será inaugurada em Lima, no dia 15 dêste mês, declarou que sua delegação dará a conhecer uma mensagem "revolucionária, pedindo a unidade dos povos do continente contra as ditaduras do Hemisfério".

GUERRILHEIROS EM EXCURSAO

Um grupo de 13 veteranos das guerrilhas de Fidel Castro, partiu hoje numa excursão pela América Latina que deverá durar dois meses. Êsses veteranos guerrilheiros, que viajam em avião da Pan-American, vão contar aos países da América Latina os fatos destacados da Revolução cubana e informar sôbre os propósitos do Govêrno.

Consta o grupo de soldados rasos e de auxiliares imediatos de Fidel Castro, com graus de oficiais superiores. O Chefe da Missão é o capitão Jorge Enrique Mendoza, sendo coordenador o tenente Rafael San Martin. Entre os componentes do grupo viaja Violeta Casals, que abandonou sua carreira no rádio para ingressar nas Fôrças de Fidel Castro.

EMBAIXADOR QUEIXA-SE DE UM BLOQUEIO

CARACAS, 12 (UPI-DC) — O Ministério das Relações Exteriores informou à imprensa, hoje, que houve uma troca de notas entre a Chancelaria dominicana e a Embaixada venezuelana em Ciudad Trujillo, tendo a representação diplomática venezuelana qualificado de insólitas e injustificadas as medidas adotadas pelas autoridades dominicanas com respeito à missão diplomática dêste país em Ciudad Trujillo.

Na Embaixada venezuelana estão refugiados 13 dominicanos, aos quais não foi outorgado, até agora, salvo-conduto para que possam deixar o país. A República Dominicana alega que não é parte das convenções existentes a respeito.

BLOQUEIO

A nota venezuelana diz, segundo informou a Chancelaria, que se qualificou de "tratamento discriminatório" o que está sendo dado à missão venezuelana.

A nota, assinada pelo Embaixador venezuelano Gilberto Urdaneta, que no momento se encontra em Caracas, diz que "as medidas adotadas pela República Dominicana constituem um autêntico bloqueio (da Embaixada) para o seu normal funcionamento, já que desde o dia 3 do corrente é absolutamente impossível o acesso à sede da mesma dos distribuidores de artigos de primeira necessidade, tais como pão e leite, assim como o fornecimento de gás, medicamentos, jornais e mensagens radiotelegráficas e cabográficas. Diz, ainda, que os trabalhadores encarregados da limpeza da Embaixada não têm podido entrar na mesma, impedidos que são pelos agentes do Servico de Seguranca Dominicana destacados nas proximidades da missão.

BRANDT NÃO TEME OS COMUNISTAS

SPRINGFIELD (Illinois), 12 — (UPI-DC) — O Prefeito de Berlim Ocidental, Willy Brant, prometeu, hoje, nesta cidade natal de Abraham Lincoln, durante um banquete por motivo da passagem do sesquicentenário de nascimento de Lincoln, que seu povo "não se inclinará ante ninguém".

Em seguida, Brandt acusou os soviéticos de querer "espremer Berlim como um limão" para "absorver-lhe o que lhe resta e entregá-lo à parte da Alemanha governada pelos comunistas".

A única coisa que os soviéticos querem, disse, é que Berlim "careça de liberdade" e que ninguém deixe de capitular ante êles.

Afirmou que o mundo livre "pode ter confiança no povo de Berlim" e que sua visita aos Estados Unidos "robusteceu a convicção de que Berlim só pode depender de seus amigos e de que marcharemos adiante, uns ao lado dos outros, sem permitir que quem quer que seja se interponha entre nós".

Declarou que o mundo devia ajustar sua política às circunstâncias, mas que nas negociações com os soviéticos "os princípios importantes podem e devem ser inflexíveis. Nos dias vindouros, a firmeza, a unidade e a paciência são tão importantes para o Ocidente como a resolução de examinar as oscilantes condições e acomodar-nos a elas sempre que seja possível".

Semenov (sem acôrdo) regressou a Moscou

TEERA, 12 — (NPI-DC) — O Ministério das Relações Exteriores anunciou oficialmente, hoje, o rompimento das conversações entre o Irã e a União Soviética, sem que se tenha chegado a acôrdo militar ou econômico algum entre os dois países.

Em esferas oficiais se disse que a missão especial soviética, presidida pelo Vice-Ministro das Relações Exteriores V. S. Semenov, partiu bruscamente de regresso a Moscou, ontem.

MOSCOU CONFIRMOU

Em Moscou, o govêrno confirmou o rompimento das conversações. Uma declaração dada a conhecer pela agência de notícias oficial TASS expressou conversações confidenciais sôbre um pacto de não-agressão, que o Irã pediu a realização de mas queem seguida repeliu "a mão amiga estendida por Moscou", rompendo as conversações.

A ofensiva diplomática russa no Irã preocupa o Ocidente, onde se teme que o Irã, membro importante da aliança anticomunista de Bagdá, possa ser atraido à órbita comunista mediante atraentes oferecimentos de ajuda econômica e militar soviética.

ACUSAÇÕES DE SEMENOV

Os informantes disseram que o rompimento final se produziu quando Semenov acusou os Ministros iranianos de ser "apaniguados" de "certos estrangeiros". O Ministro das Relações Exteriores, Alo Ashgar Hekmat, lhe replicou que "na qualidade de hóspedes dêste país não era apropriado fazer semelhantes afirmações".

Um funcionário da Chancelaria declarou que o rompimento foi o resultado da negativa da União Soviética em aceitar qualquer das proposições iranianas.

PACTO NÃO É AMEAÇA

O Primeiro-Ministro iraniano, Manouchemen Eghbal, disse, hoje, em uma sessão secreta do Parlamento, que o Irã denunciou o Tratado de 1921 durante as conversações com Semenov, e que se reiterou aos soviéticos que a adesão do Irã ao Pacto de Bagdá de modo algum era uma ameaça à segurança da União Soviética.

O Irã disse à União Soviética que deixasse de fazer referência a êsse tratado, porquanto o mesmo já estava antiquado e não significa obrigação para ninguém.

Por êsse tratado, o Irã (então Pérsia) deu à União Soviética o direito de adotar medidas (na realidade a invadir seu território) no caso de considerar que sua segurança estava ameaçada por fôrças militares estrangeiras no Irã.

Esferas do govêrno dizem que a sessão final entre Semenov e Hekmat foi sumamente violenta e que foi suspensa em um ambiente de amargura e violência.

Duquesa e Alexandra chegaram ao México

MÉXICO, 12 — (UPI-FP-DC) — Chegaram, hoje, a esta Capital, a duquesa de Kent e sua filha, princesa Alexandra, tendo a comitiva real viajado a bordo do "Britannia 312", da BOAC, numa excursão que se estenderá ao Peru, Chile e Brasil.

As visitantes tiveram apoteótica recepção no aeroporto local, tendo recebido ramos de flôres das sras. Evita Lopez Samano, filha do presidente Adolfo Mateos, e Guadalupe Macias de Tello, espôsa do Ministro das Relações Exteriores do México.

NÃO PREJUDICARA EISENHOWER

Segundo notícias de Washington, causou perplexidade naquela cidade, em esferas responsáveis, a notícia divulgada por um jornal de Londres, afirmando que "alguns mexicanos estavam descontentes com a coincidência das visitas da Duquesa de Kent e do presidente Eisenhower ao vizinho país". Observa a nota de que a comitiva real inglêsa chegou hoje ao México, onde permanecerá uma semana, antes da chegada do presidente Eisenhower, cuja visita está anunciada para a próxima quinta-feira. Tôdas as solenidades programadas durante a estada da Duquesa de Kent e sua formosa filha, tal como a entrevista com o presidente Lopez Mateos e ministros de Estado, se realizarão antes da chegada de Ike.

A Duquesa partirá para o Panamá no dia seguinte ao da chegada de Eisenhower, de onde se depreende a pouca incompatibilidade entre as visitas de ambas as personalidades ao México.

EM LIMA, DIA 21

Notícias provenientes da capital do Peru informam que a Duquesa de Kent e sua filha, chegarão a Lima a 21 do corrente, ali permanecendo pelo espaço de dez dias.

INTERESSE CULTURAL

O antigo Embaixador inglês no México, sr. John Taylor, que acompanha a Duquesa e a Princesa em sua viagem pela América Latina, da qual o México é a primeira escala, acentuou que as visitantes reais se interessam essencialmente pelos aspectos culturais mexicanos, devendo ir ao Yucatan, a fim de visitar ruinas pré-cortesianas.

EUA ACEITAM NOVAS TARIFAS DO BRASIL

WASHINGTON, 12 (UPI-DC) — O Departamento de Estado deu à publicidade, hoje, uma declaração em que disse que os Estados Unidos aceitaram as novas tarifas aduaneiras do Brasil, nas quais são protegidas as indústrias que êsse país sul-americano considera essenciais para o fomento de sua economia.

O convênio sôbre as novas tarifas está contido em um tratado comercial assinado têrça-feira passsada em Genebra, segundo as disposições do Acôrdo Geral de Tarifas e Comércio (GATT).

CONCESSÕES

O GATT é um organismo internacional cujo fim consiste em estabelecer um sistema equitativo de comércio internacional.

Em troca, o Brasil fêz concessões aduaneiras para mercadorias norte-americanas de importação avaliadas em 129.000.000 de dólares.

O Departamento de Estado disse que durante a primeira semana de março próximo dará à publicidade uma análise detalhada do acôrdo e, no mesmo tempo uma lista das concessões feitas pelo Brasil aos Estados Unidos.

BRASITA S. A.

Concessionária no Distrito Federal e Estado do Rio dos produtos

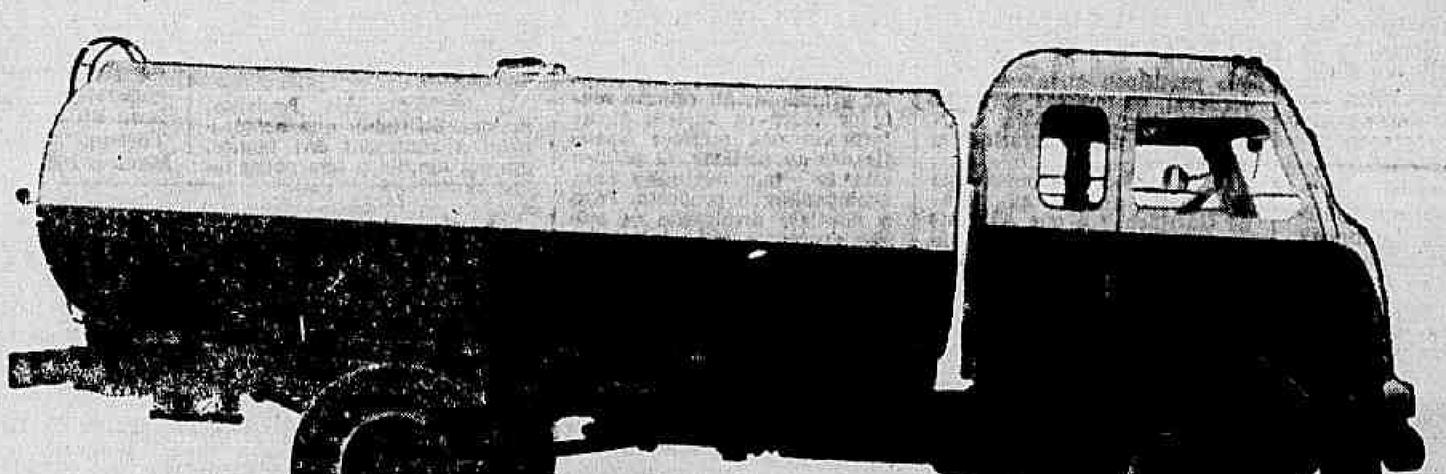

CHASSIS COM TANQUE PARA COMBUSTIVEL COM CAPACIDADE DE 11.000 LITROS.

F.N.M. Alfa Romeo

OFICINAS ESPECIALIZADAS
ESTOQUE PERMANENTE DE PEÇAS

DISTRITO FEDERAL
Avenida Suburbana nº 79
Tels.: 34-2151 e 48-8887

ESTADO DO RIO
Estrada Rio-Petrópolis, Km. 14

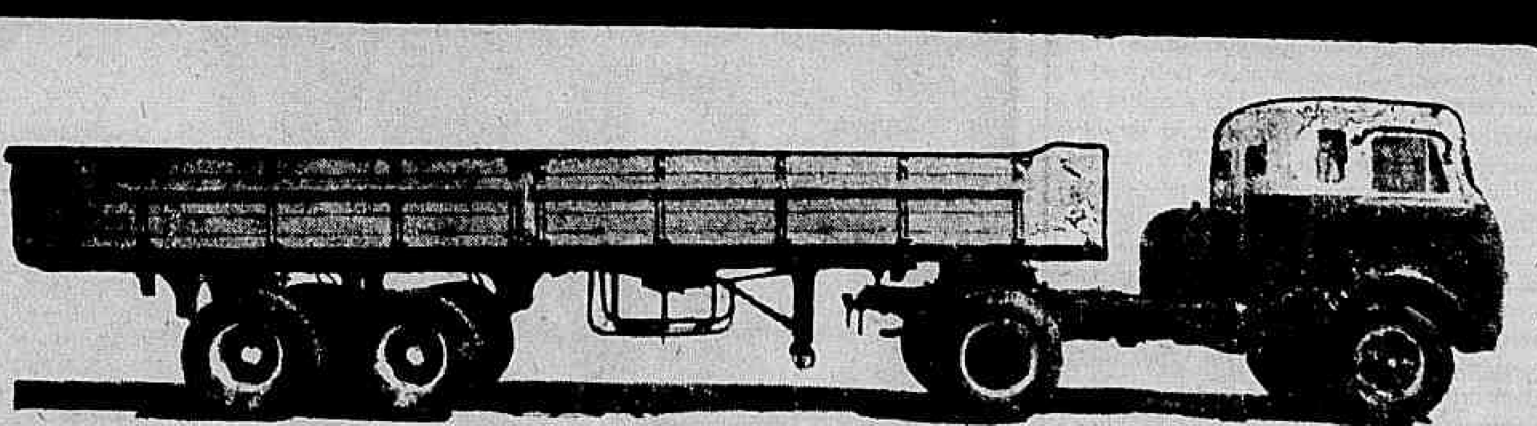

SEMI REBOQUE (CARGA SÊCA) CAPACIDADE DE 18 A 25 TONELADAS.

TRE baiano adiou as eleições para vice

Causou surprêsa em muitos círculos da política baiana o adiamento das eleições suplementares para a decisão da Vice-Governança do Estado e que ontem deveriam se realizar.

A transferência do pleito, "sine-die", foi motivada pela falta de verbas, que o Tribunal Superior Eleitoral ainda não pôs à disposição do TRE da Bahia. O Govêrno estadual se propôs a financiar as suplementares, mas o oferecimento chegou tarde.

NÃO HÁ VERBA

O presidente do TRE, desembargador Plínio Mariani Guerreiro, falando à imprensa, em Salvador, declarou:

— "Ainda não posso determinar o dia em que serão realizadas as eleições suplementares. Tudo depende de o TRE obter o crédito especial solicitado ao Superior Tribunal Eleitoral. O adiamento das suplementares foi estabelecido "sine die", em face da falta das verbas aludidas. Assim, enquanto elas não forem liberadas, o Tribunal não poderá marcar absolutamente nova data para o pleito".

Confirmou, a seguir, o oferecimento do Govêrno do Estado para o custeio das despesas com a eleição. Mas, acrescentou, que a oferta chegou "tardiamente", depois que aquela Côrte deliberara no sentido do adiamento.

ABSTENÇÃO

A versão geralmente aceita em Salvador era de que a realização do pleito na data marcada, isto é, ontem, implicaria numa grande abstenção e, por isso, o beneficiário seria o sr. Orlando Moscoso, candidato da coligação PSD-PR-PTB.

Nesse sentido, o sr. Rômulo Almeida, companheiro de chapa do governador Juraci Magalhães, comentou a decisão do TRE, lembrando que "o adiamento deve ser aproveitado para uma campanha contra a abstenção eleitoral".

— "O povo — frizou — e, sobretudo, as autoridades com responsabilidade de liderança, devem repelir as manobras fraudulentas de cabos eleitorais assalariados no sentido da abstenção".

SERIA BOM PARA MOSCOSO

Prosseguindo, disse o sr. Rômulo Almeida:

— "Não resta dúvida de que, se a eleição se realizasse hoje, a abstenção seria apreciável. Estou mesmo informado de que o meu poderoso competidor vai aproveitar o adiamento para tentar cultivar uma atitude de desgôsto no eleitorado, que leve a manter ou aumentar a taxa de abstenção com que êle contava, se o pleito fôsse a 12 de fevereiro."

Concluindo, afirmou:

— "De qualquer maneira, aguardo tranquilo o resultado das urnas. Confio apenas no fato de que desta vez não será tão difícil, como foi a 3 de outubro, para o eleitorado humilde descobrir meu nome, no meio da última das quatro listas, por um êrro da Secretaria do Tribunal. Estou plenamente confiante no voto independente e esclarecido do eleitorado baiano, mesmo no mais alto sertão que acabei de percorrer. Acredito que o dinheiro valerá muito pouco nas eleições suplementares que se aproximam, embora, com o meu espírito socialista, fique até satisfeito em que se repitam oportunidades como essa para a distribuição da riqueza".

SURPRESO

Em contrapartida, o sr. Orlando Moscoso, apreciando a decisão do TRE baiano, observou:

— "Fiquei surpreso com o adiamento. Lamento-o profundamente porque êle representou uma grande falta de consideração ao eleitorado, que estava preparado para votar e se decepcionou com um fato dessa ordem. De tudo isto podemos concluir que mais uma vez a Bahia ficou esquecida pelos altos dirigentes do país. A falta de verba é, realmente, injustificável".

E concluiu o vice do sr. José Pedreira de Freitas:

— "Continuo plenamente confiante na vitória, pois o eleitorado está absolutamente consciente das suas obrigações partidárias e, nos meus contatos, notei a receptividade do meu nome por parte das populações, nas regiões visitadas. Não me esquecendo ainda de que em seis mil e tantos votos que serão renovados, já tenho dois mil de frente".

O sr. Chagas Rodrigues deverá passar o cargo ao vice-governador, a fim de viajar ao Rio de Janeiro para tomar parte na exposição que o Presidente da República fará aos governadores nordestinos do plano de recuperação do Nordeste.

SERGIPE: Garcia vêm ao Rio

De Aracaju informa a Asapress que o governador Luís Garcia está de malas arrumadas para o Rio, onde vem participar da reunião do Presidente da República com os Governadores do Nordeste.

Até o final da semana o Governador deverá passar o cargo ao vice-governador, sr. Dionísio de Araujo Machado.

S. PAULO: Cartas repercutem

A troca de cartas entre os srs. Ademar de Barros e Carvalho Pinto continua sendo objeto de comentários por parte da crônica política de São Paulo.

Políticos de vários partidos abordados pela imprensa têm manifestado as mais diversas opiniões, sendo que alguns, principalmente os mais ligados ao sr. Jânio Quadros mostram-se reservados evitando declarações comprometedoras e que possam ser interpretadas como reflexo do pensamento do ex-governador.

UDN REAGE

Nos círculos udenistas, de um modo geral, a opinião é contrária a qualquer ajuda do Govêrno Estadual à administração municipal, dentro do que se propôs nas cartas trocadas entre o Prefeito da Capital e o Governador.

Dentre os udenistas mais exaltados destaca-se o deputado Nicolau Tuma que, falando à reportagem, declarou textualmente: "Em hipótese nenhuma o Govêrno Estadual deve fornecer recursos à atual administração municipal".

PSP ACHA BOM

Já nos meios pessepistas a disposição do sr. Carvalho Pinto de realizar uma política de cooperação repercutiu muito bem, considerando que a idéia de pacificação partiu do sr. Ademar de Barros.

O deputado Carvalho Sobrinho é dos mais otimistas, tendo declarado aos jornais que "bastou assumisse o Govêrno um homem sensato como o sr. Carvalho Pinto, para que o bom senso fôsse reposto no seu devido lugar".

R. G. SUL: Trabalhou no carnaval

— "Estou atento para o problema escolar, a fim de que nossas crianças tenham oportunidade de aprender a ler e escrever. E' uma questão básica do meu Govêrno" — afirmou o governador Leonel Brizola, em contato com os jornalistas, em Pôrto Alegre, após revelar que passara os três dias de carnaval despachando o expediente de tôdas as secretarias.

E acrescentou: — "Auxiliarei também escolas particulares, cujos professôres ganham uma ninharia, porque as organizações não têm meios de dar-lhes melhor retribuição. Para algumas delas, por influência política, eram destacados professôres com vencimentos muito melhores, em bases que dariam para manter não um, mas dois ou três educadores" (Asp. — DC).

PIAUI: Chagas em dificuldades

Segundo informa a Asapress o governador Chagas Rodrigues continua sem poder organizar definitivamente o seu corpo de auxiliares diretos devido às disenções nas hostes situacionistas.

Repartições consideradas de alta importância como por exemplo o Serviço Estadual de Estradas de Rodagem ainda está "acéfalo" com vários candidatos ao cargo, dificultando a escolha.

Por outro lado, outras repartições estão sendo ocupadas por figuras inexpressivas, com os partidos pressionando o governador Chagas Rodrigues que, preso a compromissos partidários, mostra-se impotente diante dos seus correligionários.

Cêrca de 300 milhões de abacates em 58

Estima-se em 300 milhões de frutos nossa produção de abacate em 1958. De acôrdo com os dados do SEP, os principais Estados produtores dessa fruta são Minas Gerais (62 milhões de unidades), São Paulo (42 milhões), Paraná (40 milhões) e a Paraíba (31 milhões). Outros bons produtores: Santa Catarina, Goiás, Ceará, Pernambuco, Estado do Rio e Distrito Federal. (IBGE).

12 milhões no ensino industrial

Em relatório enviado ao Ministro da Educação, o professor Francisco Montojos, Diretor do Ensino Industrial, informou que o programa de equipamento de nossa rêde de escolas técnicas está caminhando aceleradamente, tendo o Govêrno empregado nêsse setor, no ano passado, a importância de Cr$ 12.747.423,70.

Ainda no ano passado, a Comissão Brasileiro-Americana de Educação Industrial (CBAI), órgão internacional que vem colaborando com o Ministério de Educação e Cultura há vários anos, destinou ao mesmo fim a quantia de 58.177,65 dólares.

ESCOLAS BENEFICIADAS

As entidades educacionais beneficiadas com a ajuda indicada pelo prof. Montojos foram as seguintes: Escola Técnica de Pelotas, Cr$ 40 mil; Escola Técnica de Curitiba, 48.739,20 dólares; Escola Técnica de Belo Horizonte, 9.438,45 dólares e Cr$ 163.168,00; Escola Técnica Nacional (Distrito Federal) Cr$ 857.596,00; Curso Técnico de Mineração e Metalurgia de Ouro Prêto, Cr$ 25 mil; Escola Técnica de Campos, Cr$ 20.640.

REUNIDOS OS ESTUDANTES FLUMINENSES

Instala-se hoje o Conselho dos Estudantes Fluminenses, que se prorrogará até depois de amanhã, em Nova Friburgo, com a participação de todos os diretórios acadêmicos do Estado do Rio.

A construção da sede da União Fluminense dos Estudantes (UFE) será o principal ponto temário do conclave, no qual se inclui ainda o relatório das atividades da sua diretoria.

RECEPÇÕES

Durante a realização do Conselho serão oferecidas várias recepções, sobressaindo as dos Diretórios Acadêmicos de Friburgo aos conselheiros e de Niterói e Petrópolis, a do sr. Otávio Soares aos conselheiros e a dêste ao prefeito José Amâncio de Azevedo.

Em tôda a história da União Fluminense dos Estudantes, será esta a primeira vez que se reúne um Conselho fora de Niterói, com o objetivo de se promover o congraçamento cada vez maior entre os universitários do Estado do Rio de Janeiro.

IBC enceta uma nova política para o café

Anunciando uma nova política brasileira, em relação ao café, na qual se enquadra a campanha do IBC pelo barateamento do produto no mercado interno e a recuperação de mercados externos perdidos para o "robusta", o sr. Renato Costa Lima, Presidente do Instituto Brasileiro do Café concedeu ontem entrevista a uma das emissoras cariocas de televisão.

Declarou, na oportunidade, ter sido grande o prestígio obtido pelo nosso café na recente Feira Mundial de Bruxelas. "Esse prestígio — garantiu — será mantido pelo nosso país".

BEBIDA POPULAR

Considera o sr. Renato Costa Lima, que o café deve ser uma bebida popular, sendo por isso necessário que fique ao alcance de tôdas as bôlsas, objetivo primeiro da campanha encetada pelo IBC, no sentido de reduzir o custo da bebida à população. Apela, portanto, para as próprias donas de casa a fim de que complementem a fiscalização exercida pela autarquia cafeeira, com a finalidade de impedir que fraudes eventuais venham a fazer frustrar as finalidades da campanha. Essa fiscalização diz respeito não só aos preços fixados para o café torrado e moido, como também ao seu paladar, uma vez que o IBC estabeleceu o preço de 40 cruzeiros para uma mistura padrão.

CONCORRÊNCIA

Falando sôbre a concorrência dos cafés africanos, no mercado internacional (a exportação dêsses cafés para os Estados Unidos passou de 30 mil para quase 4 milhões de sacas), abordou a necessidade da propaganda e promoção de vendas para reconquistar mercados perdidos, como o italiano, e conquistar outros.

Bloco vai reclamar Ministério

O sr. Colombo de Sousa, que está articulando o Bloco Parlamentar do Nordeste, que poderá ser integrado por mais de 120 deputados de todos os partidos políticos, pleiteia do Govêrno a criação do Ministério do Desenvolvimento Regional como instrumento adequado à execução do plano de redenção econômica nordestina.

De vários Estados recebeu já numerosas adesões, sobretudo de deputados novos, que o procuram espontâneamente para encarecer a necessidade de união das bancadas nordestinas visando à defesa dos interêsses comuns.

Alemanha vendeu mais carros em 58: 25%

As exportações de carros alemães aumentaram em 1958 de 149.000 unidades, o que representa um crescimento de 25% em relação a 1957. O aumento verificado em 1957 em relação ao ano anterior foi de somente 100.000 unidades, ou 20,6%. Em total, em 1958, cêrca de 733.000 unidades foram exportadas, o que representa 49% da produção geral de automóveis na Alemanha Ocidental. Em 1957 a parte da produção destinada para a exportação foi de 48% e em 1956, de 45,1%.

As importações de carros da Alemanha Ocidental atingiram em 1958 cêrca de 80.000 unidades, dos quais 65.000 vieram da Itália. Em 1957 eram 45.000 unidades, das quais 40.000 da Itália.

Com sua produção anual de 1,5 milhões de unidades a Alemanha Ocidental lidera a indústria automobilística européia, seguida pela Grã-Bretanha, com 1,4 milhões de unidades e pela França com 1,1 milhões.

Apesar do alto índice de produção a Alemanha Ocidental, todavia, leva desvantagens em relação à motorização da sua vida econômica. Em fins de 1958 havia um carro para 14 habitantes na Alemanha, contra 8,5 na França, 9,3 na Inglaterra, 12 na Bélgica, 11 na Dinamarca e na Suiça e 7,5 na Suécia. Nos Estados Unidos há um carro para 2,5 pessoas.

CASAMENTO

NO EXTERIOR — 30 DIAS
Garantia de seriedade — Consulta gratis — Das 9 às 11 e das 15 às 17 — Avenida 13 de Maio, 23 — Salas 715/16 — 42-9282 —
DR. LEITE

CIMENTO À VENDA

Acabamos de receber da Dinamarca 75 mil sacas de cimento "LION", uma das mais afamadas em todo o mundo. A sua importação obedeceu ao propósito de, dentro dos limites de nossas possibilidades, aliviarmos a pressão que sôbre a indústria da construção civil vem sendo provocada pela carência daquele produto.

Fizemos sua importação para atender nossas próprias necessidades. Uma parcela dessa importação estará, porém, à disposição da construção civil, a título de colaboração na solução da crise do cimento.

SANTOS VAHLIS

Incorpora e vende imóveis desde 1933

Assembléia, 104 - 4.º - fone 42-7395

Vetada em parte lei de acesso no Exército

O Presidente da República, ao sancionar, ontem, parcialmente, o projeto de lei (n.º 2.116, de 1956) da Câmara Federal que altera disposições da Lei n.º 2.657, de 1 de dezembro de 1955, e regula as promoções de oficiais do Exército enviou mensagem ao Congresso Nacional, esclarecendo as razões que o levaram a vetar os artigos 5.º e 8.º do mesmo.

A expressão inserta no art. 5.º — declarou o Presidente — com exceção da condição de Comando prevista na letra "f" da Lei 2.657, é manifestamente contrária aos interêsses nacionais porque, prejudicando direitos adquiridos, que a Lei reconhece, poderia ocasionar demandas, com prejuízo para os trabalhos da administração do Exército.

O ARTIGO 8.º

Por outro lado, salientou a mensagem presidencial, imperioso se torna o veto à expressão "segundo" do artigo 8.º, pois, subsistindo esta palavra, a nova Lei seria aplicada na organização dos Quadros de Acesso, Propostas e Listas de Promoção referentes ao segundo semestre subsequente à data de sua vigência, o que a tornaria inoperante para grande número de oficiais que, na ocasião, já não mais satisfariam as condições exigidas para a promoção, ensejando reclamações justas dos que fôssem preteridos em suas carreiras.

TRIBUNAL MARITIMO

O Presidente da República sancionou lei do Congresso Nacional, que determina uma nova constituição do Tribunal Marítimo, o qual passará a contar, em caráter definitivo, com sete juízes. Conforme a lei, os oficiais da Marinha de Guerra nomeados juízes do TM são considerados em atividade militar e poderão optar pelos seus vencimentos e vantagens militares ou pela remuneração fixada para os juízes. O TM elaborará dentro de 30 dias o seu regimento interno, que terá execução 30 dias após a publicação em todo o território nacional.

BIRD faz empréstimo a Costa Rica

WASHINGTON, 12 (UPI) — O Banco Mundial concedeu, ontem um empréstimo de 3.500.000 de dólares à Costa Rica para desenvolvimento de sua agricultura e indústria.

O empréstimo foi entregue ao Banco Central de Costa Rica, o qual o distribuirá entre pessoas e emprêsas particulares por intermédio dos Bancos Comerciais do País. O prazo do empréstimo é de 6 anos e os juros de 5 3/4 por cento. Os pagamentos, por amortização, começarão em outubro de 1960.

Roberto vai estudar problema de fronteira

O governador Roberto Silveira reuniu, ontem, no Palácio Itaboraí, em Petrópolis, os Prefeitos de Nova Iguaçu, Caxias, Meriti e Nilópolis, a fim de serem estudados os problemas das regiões fluminenses fronteiriças ao Distrito Federal.

A reunião deliberou, inicialmente, a elaboração de estudos que visem a encontrar um entendimento com a Prefeitura do Distrito Federal para que sejam apontadas soluções dos problemas daquelas regiões fluminenses que tenham vinculação com a Capital da República.

OUTROS PROBLEMAS

Ficou igualmente assentado a elaboração de um plano comum de ação administrativa de quatro anos para os citados municípios com o concurso do Estado; o estabelecimento de medidas no sentido de serem aumentadas as verbas destinadas às obras públicas daquela região; a supressão de despesas; e, finalmente, o levantamento imediato de todos os problemas municipais das quatro comunidades mencionadas, obedecendo uma ordem de prioridade a ser ainda estabelecida.

Para Juraci atritos não resolvem: UDN

O sr. Juraci Magalhães deverá revelar nos próximos dias a sua própria fórmula para resolver o caso da presidência do diretório nacional da UDN.

A preocupação do Governador eleito da Bahia é não só a de manter a unidade partidária, evitando que na convenção se atritem as correntes udenistas que adotam posições hostis, como impedir que o partido escolha um Presidente que antecipe desde já a tendência que prevalecerá no encaminhamento do problema sucessório da República.

MAGALHAES FIRME

O sr. Magalhães Pinto continua a manter sua candidatura, apoiada pela maioria das seções regionais, e sua disposição ainda é a de submeter-se à decisão dos convencionais. Entretanto, sem que isso importe no afastamento prévio da sua candidatura, há esforços dentro da UDN para que, em princípio, admita êle a colocação do problema em termos impessoais para possibilitar o encontro de uma fórmula de harmonia partidária.

O sr. Juraci Magalhães, nos últimos dias, prosseguiu suas conversações com próceres das diversas correntes udenistas.

LIDER FLUMINENSE RECEBE APOIO

O deputado Adolfo Oliveira, novo líder da bancada udenista na Assembléia Fluminense, vem recebendo numerosas mensagens de apoio e solidariedade dos diretórios da UDN do interior do Estado.

Até ontem, já haviam chegado às suas mãos telegramas dos diretórios de Sumidouro, Niterói, Porciúncula, Duas Barras, Cambuci, Bom Jesus, Itoacara e Volta Redonda.

O sr. Adolfo Oliveira, na legislatura passada, ocupou a Presidência da Assembléia, desempenhou as funções de líder do Govêrno, tendo sido também o Primeiro Secretário de Administração Geral, nomeado pelo ex-governador Togo de Barros.

Para o 2.º semestre os "novos francos"

PARIS, 12 (FP) — O decreto relativo à circulação do franco-pesado, valendo cem francos atuais, criado nos fins do ano passado, será pôsto em vigor no curso do segundo semestre dêste ano, e precisará a denominação da nova unidade monetária, a fim de distinguir uma da outra durante o período em que as duas estiverem em circulação.

A nova unidade monetária se chamará "Novos Francos", abreviadamente "N. Fr.", a data a partir da qual as contabilidades, os contratos, os cheques terão que ser em "novos francos" será fixada, ao que se diz, para 1 de janeiro de 1960.

Essas informações são publicadas hoje por um vespertino, e não são nem desmentidas nem confirmadas nos círculos autorizados, onde apenas se declara que não há nenhum elemento novo no assunto.

BANCO REAL BRASILEIRO S. A.

Matriz

Rua São José, 46 a 48 - Tel.: 52-6126 (Rêde)

Carvalho encomendou um plano quadrienal

SÃO PAULO, 12 — (Asap-DC) — Aludindo ao decreto que acaba de assinar, relativo à elaboração de um plano para o seu Govêrno, o sr. Carvalho Pinto declarou hoje que o grande mal de que se ressente a administração pública brasileira é a improvisação desordenada, após acentuar: "Não sei trabalhar sem método, sem planos, sem objetivos bem definidos".

O decreto determina a organização, no prazo de seis meses, de um plano de ação para os quatro anos do Govêrno do sr. Carvalho Pinto, no qual serão fixados os objetivos a serem atingidos até o fim do seu mandato, bem como serão estabelecidos os prazos para a conclusão das obras mais importantes, as destinadas a combater o subdesenvolvimento.

CRITICAS À ADMINISTRAÇÃO

Na entrevista que concedeu esta manhã, o Governador paulista criticou as falhas da nossa administração, observando que o funcionamento dos órgãos públicos se processa ao sabor da moda, do prestígio dos chefes ou das conveniências políticas. Salientou que cada Secretaria age com total desconhecimento do que se passa nas outras e, sobretudo, sem uma idéia definida a respeito do conjunto da administração.

— Alimento a esperança de, nestes quatro anos, seguindo um plano pré-estabelecido, obter o funcionamento harmônico e equilibrado dos diferentes órgãos, de modo que todos os setores a cuidado da administração possam desenvolver-se na medida exata das suas necessidades. Desejo que cada um dos Secretários apresente um estudo dos problemas da sua pasta, expondo a situação em que ela se encontra, os meios materiais e de pessoal de que dispõe para tratar dos problemas que lhe estão afetos e as providências que sugere sejam tomadas para a solução imediata.

PLANO DE AÇÃO

Enquanto os Secretários elaboram os seus programas, o Governador constituirá um grupo de técnicos para, com a colaboração da Secretaria de Finanças, efetuarem um exame da situação econômica e financeira do Estado, a fim de buscar a orientação básica do Govêrno.

Segundo acrescentou o sr. Carvalho Pinto, o plano não poderá ser rígido, nem descer a pormenores desnecessários, pois estará sujeito a revisões e reajustamentos, segundo as variações da conjuntura econômica, e ainda porque, na sua própria execução, poderão ser verificadas falhas iniciais.

PROBLEMAS BÁSICOS

Após afirmar que o plano será prático, simples e eficiente, prosseguiu o Governador:

— Aliás, sou mesmo avêsso aos projetos de grandes obras monumentais. São Paulo precisa é de obras ajustadas às suas reais necessidades e não de empreendimentos gigantescos e demasiado onerosos, serviços inoperantes e hiper-atrofiados. Temos poucos recursos e ao nosso povo custa muito ganhar o dinheiro dos impostos. Cumpre ao administrador geri-lo da melhor maneira possível, não querendo dizer que os problemas básicos serão relegados se seu custo fôr elevado.

SELEÇÃO DA DESPESA

Salientou o Governador que o problema dos recursos é o que em primeiro lugar se coloca, quando se fala em plano de Govêrno.

"Como obtê-los ?" — pergunta e responde o sr. Carvalho Pinto:

— "O primeiro passo será uma seleção rigorosa da despesa. O segundo será a conjugação dos esforços do Banco do Estado, da Caixa Econômica e do Instituto de Previdência do Estado, em harmonia com a Secretaria da Fazenda como alavancas do desenvolvimento econômico, cultural e social de São Paulo, e sem prejuízo de suas funções específicas".

Concluiu o Governador afirmando que, assim, "poderão ser realizadas as obras fundamentais, florescerão as iniciativas pioneiras que certamente, a curto, médio e longo prazo, conforme a sua própria natureza, darão abundantes frutos em benefício da coletividade".

ASSOCIAÇÃO BRASILEIRA DE EMPREITEIROS DE OBRAS PÚBLICAS

ASSEMBLEIA GERAL ORDINARIA

De conformidade com os Estatutos ficam convocados os Senhores Associados para a Assembléia Geral Ordinária, que será realizada às 16 horas do dia 25 (vinte e cinco) de fevereiro corrente, na sede social à Avenida Rio Branco, 124 — 2.º and. sala 203, a fim de deliberarem sôbre: a) Relatório da Diretoria referente às atividades do ano de 1958; b) Balanço da Associação em 31 de dezembro de 1958 e respectivo parecer do Conselho Fiscal; c) Proposta orçamentária para o exercício de 1959.

De acôrdo com os Estatutos, a Assembléia será realizada uma hora depois, isto é às 17 horas, em segunda convocação se, à hora inicialmente indicada não houver número.

Rio de Janeiro, 12 de fevereiro de 1959.

ANTONIO MANOEL DE SIQUEIRA CAVALCANTE — Presidente

GRANDE HOTEL ESTORIL

VITÓRIA — E. E. Santo

O maior, o mais luxuoso e o mais moderno Hotel do Estado

End. tel. — ESTORIL

BANCO MINEIRO DA PRODUÇÃO, S/A

RESUMO DO BALANÇO EM 31 DE DEZEMBRO DE 1958

ATIVO

Caixa e Banco do Brasil	1.360.944.985,50
Títulos Descontados e Empréstimos	4.779.443.124,80
Agências e Correspondentes	3.600.982.755,10
Outros Créditos	239.501.542,30
Títulos e Valores Imobiliários	114.391.677,60
Imóveis de Uso e Não de Uso do Banco	189.839.854,20
Material de Exp. e Instalações	121.957.674,30
Contas de Resultados	1.317.382,50
Cobranças, Garantias, Custódia	6.808.829.236,50
	17.217.208.232,80

PASSIVO

Capital e Reservas	370.000.000,00
Depósitos à Vista e a Prazo	6.082.287.571,80
Agências e Correspondentes	3.641.665.949,00
Ordens de Pagamento e outras obrigações	240.468.032,30
Contas de Resultados	73.957.443,20
Cobranças, Garantias, Custódia	6.808.829.236,50
	17.217.208.232,80

RESUMO DA DEMONSTRAÇÃO DE LUCROS E PERDAS, EM 31-12-58

DÉBITO

Despesas Gerais	168.625.059,70
Despesas de Juros	117.860.534,00
Amortização do Ativo	3.605.864,20
Outras Contas	7.563.805,80
Subtotal	287.655.263,70
Reserva legal	4.310.200,00
Fundo de Previsão e Reserva Especial	31.739.800,00
Dividendos	5.250.000,00
Perc. ao Conselho e Administração	1.224.000,00
Perc. e Gratif. aos Funcionários	41.394.263,30
Saldo que se transfere	5.382.049,20
TOTAL:	376.955.576,20

CRÉDITO

Saldo não distrib. no exerc. anterior	3.096.498,80
Desc., Comissões, Juros e Rendas Diversas	373.859.077,40
TOTAL:	376.955.576,20

João Ewerton Quadros — Presidente
Waldemar de Oliveira Costa — Diretor
José Martins Prates — Diretor
Miguel Baptista Vieira — Diretor
Oscavo de Faria Lobato — Diretor
Otto Junqueira Loureiro — Contador CRC/MG-37

Furnas: Liberação Dos Dólares Para a Construção da Barragem

COMUNICAÇÃO DO BANCO INTERNACIONAL AO MINISTRO DA FAZENDA — UM EMPRÉSTIMO QUE NÃO ONERARÁ A BALANÇA COMERCIAL DO PAÍS NOS PRÓXIMOS ANOS

O Banco Internacional acaba de anunciar ao Ministro da Fazenda do Brasil a liberação dos fundos do empréstimo de 73 milhões de dólares concedidos por aquêle estabelecimento de crédito à Central Elétrica de Furnas S. A., com o preenchimento de tôdas as formalidades previstas no contrato celebrado em outubro de 1958.

A liberação virá desafogar a Carteira de Câmbio do Brasil dos seus compromissos com Furnas, permitindo-lhes não apenas cessar o fornecimento de moeda estrangeira àquela importante obra da meta de energia elétrica do Govêrno como ainda reaver cambiais já recebidos por aquela emprêsa durante a fase de negociações do financiamento.

O Maior Empréstimo

O empréstimo à Furnas o segundo maior empréstimo concedido pelo Banco Internacional para uma só obra, simboliza o reinício de operações de financiamento em grande escala daquêle Banco para com o Brasil e representa expressiva demonstração de confiança daquêle estabelecimento na política econômico-financeira do Govêrno. Sua obtenção deve-se, em grande parte, aos srs. Lucas Lopes e Roberto Campos, cujas atuações à frente da pasta da Fazenda e na Presidência do Banco Nacional do Desenvolvimento Econômico, foram decisivas na reabertura das operações com o Banco Internacional há muito interrompidas.

O empréstimo à Furnas, por outro lado, não onerará a balança comercial do país nos anos próximos, pois que se trata de um financiamento a longo prazo (25 anos), com 5 anos de carência, o que quer dizer que o resgate dessa dívida só terá início em 1964. O juro do empréstimo é de 5 3/4%. (por cento)

Vantagens

Os financiamentos do Banco Internacional apresentam ainda a vantagem de não serem vinculados a país algum, podendo ser utilizados em qualquer país membro do Banco Internacional, ou seja, em quase todos os países do mundo ocidental. Poderá, assim, Furnas adquirir equipamento no exterior, mediante concorrência entre vários países, beneficiando-se dos melhores preços do mercado internacional.

NERVOSOS o prof. MAURICIO DE MEDEIROS retomou normalmente sua clinica às 2.ª, 4.ª e 6.ª de 9 ao meio-dia. Hora marcada. Fone de manhã: 22-5941 — Rua Miguel Couto, 7 — 5.º andar.

Diario Carioca

Fundado em 17 de julho de 1928

RIO DE JANEIRO, 13 DE FEVEREIRO DE 1959

Nossa opinião

Operação Nordeste

O PRESIDENTE da República anunciou oficialmente, em entrevista à imprensa, o próximo início da Operação Nordeste, com a qual acrescentará uma nova meta às numerosas que constituem já o seu grandioso plano de Govêrno. Os estudos estão adiantados, sabendo-se mesmo que a equipe de técnicos organizada pelo Catete já ofereceu as suas conclusões baseadas em diagnóstico preciso dos problemas da região e sugerindo soluções racionais de reerguimento econômico do Nordeste, que deverá superar suas crises climáticas pela melhoria da sua produção industrial ao invés de consumir os recursos para ali habitualmente canalizados na vã tentativa de enfrentar diretamente a sêca e suas conseqüências.

O depauperamento daquela região, agravando o desnível econômico propiciado pelo desenvolvimento das áreas mais bem dotadas climàticamente, constitui-se, com efeito, em questão que envolve a própria unidade nacional, ameaçada nos seus fundamentos pela diversidade de estrutura das economias locais e os ressentimentos que decorrem da supremacia de umas sôbre outras. Não tem faltado da União, notadamente no Govêrno do sr. Kubitschek, assistência específica aos flagelados, mas a experiência que se vem fazendo há alguns decênios revela a absoluta impropriedade dos meios empregados para a ajuda ao Nordeste. As verbas da sêca não resolveram, a não ser no plano da caridade pública, qualquer problema regional, não melhoraram a economia dos Estados nordestinos nem criaram condições para que a região enfrente com mais vigor as calamidades futuras.

A inanidade dos planos que vinham sendo tradicionalmente executados terá permitido que políticos e outros exploradores habituais da pobreza nordestina utilizassem a caudal de dinheiro para ali encaminhada de maneira pouco criteriosa, que equivaleu econômicamente a uma repulsa ao capital destinado à melhoria da região. O Nordeste precisa, portanto, ser preparado para receber o dinheiro que a Nação destina ao seu desenvolvimento econômico, tornando-o produtivo e revigorando-o para tornar secundários os efeitos do flagelo da sêca que o assola periòdicamente.

O aproveitamento dos vales úmidos, para fixação de indústrias que dêem um novo eixo à economia local, possibilitando a conquista, a partir dêsses oasis econômicos, das regiões semi-áridas, parece ser o caminho inevitável para a redenção do Nordeste. O dinheiro empregado para alimentar os exércitos de flagelados poderá ser utilizado para equipar-se uma indústria adequada à terra e que se incumbirá de oferecer trabalho e condições dignas de vida às correntes humanas que são atraídas ou repelidas por uma lavoura instável e dramática.

A luta pelos postos

A POLÍTICA entrou em ebulição com a notícia oficial da próxima reforma do Ministério e de alterações na direção das autarquias.

Os candidatos estão agitados. Visitas ao Catete, vôos à fazenda de São Borja, viagens a Pôrto Alegre, Belo Horizonte, São Paulo e Bahia, uma verdadeira roda viva tirou a tranqüilidade de espírito e o repouso dos próceres nestes dias de após-carnaval. Gente aparentemente discreta e modesta tomou-se repentinamente de "fúria louca" lutando ferozmente por um cargo de Ministro ou dirigente de Instituto.

Muitos já desanimaram, mas alguns são tenazes, não querem compreender a realidade, teimando em superar os obstáculos. A "cavação" assume aspectos de verdadeira epopéia. E cada um nucleia grupo de aspirantes a postos de chefe de Gabinete, secretário, assistente, encarregado de promoções e não sabemos de que mais. Êsse pessoal realiza um movimento tremendo, exaltando os méritos dos futuros chefes e mostrando seus direitos e suas possibilidades de êxito.

É uma corrida alucinada. E, enquanto uns fazem fôrça para entrar no Govêrno, outros lutam bravamente para dêle não se afastar, agarrando-se àvidamente às posições.

Tal como no Império

Dizia-se no Império que nada mais parecido com um conservador do que um liberal no poder.

Essa observação vem a propósito do que está acontecendo em várias unidades da Federação. Em diversos Estados foram eleitos governadores de legendas partidárias diferentes daquelas que vinham dominando a situação. Em muitos casos a oposição conquistou o Govêrno.

Que se verifica? Mudou radicalmente alguma coisa nos métodos de administração?

Até agora tudo continua mais ou menos como dantes. Apenas se encontram nos postos "caras novas". Mas, que valem as pessoas, se os princípios que orientam são os mesmos e os processos de atuação também se assemelham? Ademais, a burocracia é o que menos muda. Pàra as coisas seguindo a rotina, sem pressa, nem emoção pelo serviço público. A ela se subordinam, passivamente, os dirigentes dos Estados.

Na verdade não governam. São governados pelos funcionários, apesar das aparências de detentores do poderio.

Eliminando o artificialismo

ATRAVÉS de sucessivos reajustamentos cambiais, o Govêrno está eliminando os subsídios aos produtos de petróleo e trigo.

Vinha de longa data êsse artificialismo. Enquanto o dólar custava efetivamente mais de cem cruzeiros, mesmo na sua taxa mais favorecida, era êle vendido aos importadores daqueles artigos por preço três ou quatro vêzes inferior. Claro está que a diferença tinha de ser paga por alguém. E assim realmente acontecia, recaindo o gravame sôbre tôda a coletividade.

Coube ao ministro Eugênio Gudin — faça-se-lhe justiça — iniciar a normalização dêsse estado de coisas. Outros o seguiram, notadamente o atual titular da Fazenda, que elevou o dólar-petróleo-trigo para oitenta e, finalmente, cem cruzeiros. Ainda não é sua verdadeira cotação. Mas já se aproxima do seu valor no mercado livre.

Êsse o motivo da alta do preço dos mencionados produtos no interior do país. Estamos sendo realistas no que diz respeito ao câmbio e preparando paulatinamente a reforma que terá de vir, pondo têrmo ao confisco e a outras distorsões nocivas à economia nacional.

Os fuzilamentos em Cuba

Voltamos a tratar do caso dos fuzilamentos em Cuba. Segundo as notícias chegadas depois do carnaval, o número das pessoas executadas já se aproxima de meio milhar, havendo ainda muitos soldados e numerosas autoridades da situação deposta que aguardam a vez de defrontar-se com os pelotões de fuzilamento.

Pelo que continua a anunciar o novo Govêrno de Cuba, os julgamentos e as penas capitais são indispensáveis, pois impõe-se a punição dos que mataram os adeptos de Fidel Castro.

Mas, o aspecto antipático dêsses fuzilamentos maciços, reside no fato de, em muitos casos, os condenados serem apenas cumpridores ordens.

Enquanto êsses são mortos, o antigo ditador Fulgêncio Batista e alguns de seus principais colaboradores encontram-se a salvo no estrangeiro. Não podendo punir os grandes culpados, contenta-se o Govêrno revolucionário em justiçar os mais humildes, tomando uma decisão que a consciência crítica do mundo reconhece rebelde e julga até certo ponto, iníqua. Se Fulgêncio Batista escapou, parece ocioso ao espírito de desforra atingir os menos responsáveis.

Fora de dúvida do regime de Fidel Castro torna-se passível de critica por aparecer igual à crueldade bestial do ditador deposto. Vai sendo um idealismo libertador que se distingue e cheio de respeito à pessoa humana e baseado em princípios de justiça e de igualdade.

UM PRESIDENTE MODESTO

HANS HARLER

BONN, fevereiro — "Berlim está ligada no destino da Alemanha Ocidental, mas o destino de tôda a Alemanha continua ligado a Berlim". Esta frase não foi pronunciada agora, sob o signo da crise de Berlim, mas já no dia 12 de setembro de 1949. São palavras de Theodor Heuss, proferidas quando acabava de ser eleito "Presidente da República Federal da Alemanha". A Assembléia Federal teve de proceder a dois escrutínios para chegar a acôrdo com uma maioria modesta a favor do professor universitário em Wurtemberga. Para a maioria dos alemães e dos seus representantes na Assembléia Federal o político liberal a avesso às convenções era quase desconhecido, surgindo, por isso, dúvidas sôbre as suas aptidões para exercer o mais elevado cargo da República Federal. Foi isso há quase dez anos. Quando terminou o seu primeiro período de presidência, não houve dúvidas sôbre a sua reeleição. Todos os partidos democráticos designaram-no como o seu candidato e hoje, no fim do seu segundo período, Theodor Heuss goza de tal popularidade que, onde quer que apareça, é recebido com simpatia sincera e veneração respeitosa. A surprêsa está em que êle, o intelectual, conseguiu estabelecer relações com tôdas as camadas da população. Êste fato não decorre simplesmente do seu alto cargo, mas é uma conseqüência da irradiação da sua individualidade. Trata-se efetivamente de "uma atitude humana", como escreveu o editor inglês Victor Gollancz ao Presidente da República numa carta enviada por ocasião do seu aniversário, "que supera de muito todos os problemas do protocolo".

Ainda há alguns que o conhecem da época da Primeira República alemã, quando era deputado do Partido Estadual Alemão no Reichstag. Mas quase todos êles ignoram a sua longa atividade de jornalista que publicou os seus primeiros artigos quando ainda cursava a escola secundária e que, aos 24 anos, já era redator político. Qual será o número daqueles que lançaram um golpe de vista na sala de trabalho do escritor Heuss, na qual vieram à luz as biografias muito apreciadas de Friedrich Naumann, do conhecido arquiteto Hans Poelzig, do industrial Robert Bosch e do investigador Justus von Liebig? A bibliografia do Presidente da República Federal da Alemanha abrange, até hoje, nada menos de 1.700 títulos. Há razão de crer que isso bastaria para preencher a vida de um homem, mas, além disso, êsse homem foi também um professor universitário de grande projeção e um crítico de arte muito estimado.

Theodor Heuss descende de uma família burguesa, acentuadamente liberal. Seu pai era inspetor de construções civis em Heilbronn, faleceu muito cêdo e a mãe, uma senhora muito delicada, tomou a seu cargo a educação dos três rapazes. É provável que date dessa época o seu espírito de simplicidade e poupança que hoje em dia o tem levado a infringir nas disposições do protocolo oficial. Para poupar um sêlo e sem conhecimento da sua chancelaria, o presidente Heuss enviou, algum tempo atrás, a um chefe de Estado conhecido uma cópia de um discurso seu como "Impressos". Esta iniciativa contrária ao protocolo foi descoberta, quando o representante diplomático do destinatário apareceu na residência do Presidente com uma carta de agradecimento altamente oficial.

No desempenho das suas funções o prof. dr. Theodor Heuss tem conseguido sempre evitar as convenções. Os seus discursos são mais pessoais e mais livres do que os de outros representantes da Nação. Estão cheios de humor e de coração, animando sempre de novo o cerimonial hirto de certas reuniões. Como Presidente da República Federal da Alemanha tem de participar em tantas reuniões, que um dia suspirou de uma maneira que se tornou conhecida: "Quer seja em Bonn em Kiel ou em Neuss — não há festas sem Heuss"!

O seu dia de trabalho de 14 a 16 horas começa muito cêdo. Não há quase individualidade de relêvo que venha a Bonn e renuncie a lhe fazer uma visita. Cada dia recebe montes de cartas, e o correio sempre em responder a tôdas. São cartas de tôdas as camadas da população. Os fabricantes de chapéus advertem da necessidade de o Presidente dar o bom exemplo, apresentando-se em público sempre de chapéu. Não faltam as cartas de amor, cêrca de 20 por semana, nas quais se propõe um encontro ou qualquer coisa semelhante. Nos montes de cartas trazidos pelo correio também abundam pedidos de pessoas em dificuldades. Para tais casos o Presidente dispõe de uma verba especial.

Quando iniciou o seu primeiro período de presidência, Theodor Heuss ainda tinha a seu lado a sua espôsa, Elly Knapp, filha de um professor de Strassburg. Entretanto a morte arrebatou a fundadora da obra de Reconvalescença das Mães. O casamento de Theodor Heuss e Elly Knapp foi celebrado por Albert Schweitzer, o conhecido médico de Lambarene. Desde a morte da sua espôsa, a casa do Presidente da República Federal está a cargo da viúva de um irmão.

PEMEX: CRÉDITO EUROPEU

MÉXICO, 12 — (Robert Katz, FP-DC) — O México torna-se o primeiro cliente latino-americano do Mercado Comum Europeu, assinando contrato com um grupo bancário (França, Alemanha, Itália, Bélgica e Holanda) que lhe abre um crédito inicial de quinze milhões de dólares para sua indústria petrolífera nacionalizada.

Acentua-se do lado mexicano que a concretização de tal contrato, às vésperas do importante encontro entre os presidentes Adolfo Lopez Mateos e Eisenhower, em Acapulco, significa uma discreta advertência ao poderoso vizinho cujos cofres, tão generosamente abertos, de modo geral, à ajuda técnica e financeira a países estrangeiros, até agora permaneceram fechados à administração da PEMEX.

INTERVENÇÕES

As grandes companhias petrolíferas norte-americanas, expulsas do México pela nacionalização da indústria do petróleo em 1938, nunca perderam a esperança de voltar a êste país sob uma ou outra forma, e sempre se mostraram hostis a qualquer empréstimo à PEMEX.

Repetidas vêzes esta emprêsa tentou obter créditos nos Estados Unidos, onde, encontrando bancos dispostos a lhe conceder êsses créditos, as negociações fracassavam no último momento em conseqüência, ao que parece, de misteriosas intervenções. Ainda há dois mêses, o novo Diretor Geral da PEMEX anunciava como fato consumado a concessão, por um grupo bancário norte-americano, de crédito da ordem de sessenta milhões de dólares, mas o contrato ainda não foi assinado e os créditos não ultrapassariam quarenta milhões de dólares. Vivas críticas e até verdadeiras campanhas foram lançadas na imprensa dos Estados Unidos contra a gestão da PEMEX, emprêsa nacionalizada, cujo rendimento, progressos técnicos, programas de exploração, etc. seriam insuficientes, na opinião dos seus censores, e, de qualquer maneira, inferiores ao que poderia ser se a indústria petrolífera mexicana houvesse permanecido no setor privado. Os mexicanos, irritados por essas campanhas, respondem que a exploração para êle é menos uma indústria lucrativa do que a alavanca essencial do desenvolvimento econômico do seu país. Pouco lhes importa a rentabilidade da PEMEX visto como as suas atividades representam a chave do progresso nacional. Nessas condições, para a PEMEX, a obtenção de créditos do grupo europeu constitui uma pequena vitória e um acontecimento capaz de fazer com que reflitam os grandes interêsses estrangeiros que lhe são hostis. Os cinco bancos demonstraram não somente confiança na capacidade da indústria mexicana e na estabilidade do país, mas realizam operação interessante, ousada e de incidências políticas muito importantes.

CONDIÇÕES

As condições financeiras do acôrdo e no adamento o reembolso em divisas fortes e taxa de juros são igualmente vantajosas para as duas partes. Por outro lado, os créditos são abertos, não para a indústria básica, mas para a industrialização e transformação, visto como se aplicarão na exploração dos subprodutos do petróleo, imediatamente na fabricação de adubos e, a prazo mais longo, sem dúvida na fabricação de inseticidas, plásticos, etc.

O Que Se Diz:

... QUE o governador Luís Garcia vem defender com unhas e dentes na reunião dos Governadores do Nordeste a industrialização do salgema de Sergipe...

•

... QUE o deputado Neiva Moreira (PSP-Maranhão) já marcou um tento como 2.º Secretário da Câmara, mandando abrir a sala do café durante o atual período de recesso...

•

... QUE a inovação é das mais úteis, por isso que os deputados e jornalistas que aparecem no Palácio Tiradentes têm agora onde conversar e trocar notícias...

•

... QUE os srs. Antônio Balbino (Bahia) e Flávio Marcílio (Ceará) vão participar da próxima reunião dos Governadores do Nordeste, embora só lhes restem uns poucos dias de mandato...

Pequeno MUNDO

A SRA. Maria Gorgérino, de 34 anos de idade, foi morta, anteontem, perto de Milão, pelo cadáver de um homem que quebrou o parabrisas do automóvel que era dirigido pelo seu marido. Em outras palavras: o auto, conduzido por Gorgérino, corria de Milão para Turim, quando atropelou o camponês Giuseppe Bernardi, que transitava numa bicicleta. Todavia tal foi a violência do choque que Bernardi teve morte imediata e seu corpo foi suspenso no ar, sendo lançado sôbre o próprio carro. A cabeça do morto varou o parabrisas e se chocou com a da sra. Gorgérino, causando-lhe também morte imediata. O marido nada sofreu. (UPI).

O CÉLEBRE pianista de jazz Duke Ellington estava tomando refresco num bar de Nova Iorque, quando soube que a orquestra não estava funcionando por que o pianista se encontrava doente. Duke ofereceu-se para tocar na hora, sem declarar seu nome. Quando terminou uma parte do programa, o dono do bar trouxe-lhe um copo de uísque duplo e lhe disse, batendo-lhe amigàvelmente nas costas: "Isso é para o senhor se esforçar. Não está mal: o senhor não toca pior do que um verdadeiro pianista". — (ANSA).

•

AS botas e calças de Benito Mussolini serão restituídas à viúva do Duce. É o que estabelece uma sentença da Côrte de Apelação de Milão, datada de 17 de novembro de 1958 e sòmente ontem publicada. Trata-se das botas e calças que Mussolini usava no dia de sua prisão em Giulino di Merzagora, há 14 anos. Todavia uma das botas foi roubada e depois descosida por membros do Partido Democrático Fascista, que esperavam encontrar importantes documentos. Posteriormente essa bota foi confiada à Justiça. O par de botas e as calças foram esterilizadas no Instituto Médico Legal e empacotadas, ficando à disposição da sra. Rachele Mussolini. — (FP).

S. A. DIARIO CARIOCA

Presidente: Horácio de Carvalho Jr.
Vice-Presidente: Danton Jobim
Diretor-Secretário: Pompeu de Sousa
Diretor-Gerente: Sebastião França dos Anjos
Diretores: Augusto De Gregorio e Zelio Valverde

Sede:
AVENIDA RIO BRANCO, 25

Presidencia	43-3014
Diretoria 43-6465 e	43-3930
Administração	23-4643
Chefia da Redação	43-5374
Secretaria	43-5530
Reportagem	23-4472
Politica	23-4437
Policia	23-5082
Esportes	23-3230
Public 3-3763 e	23-3930
Promoção e Vendas	23-3662
Oficinas	43-5600

São Paulo: Barão de Paranapiacaba 61, 4.º, g. 23 — Tels.: 32-5241, 35-6286
Belo Horizonte: Av. Afonso Pena, 774, 3.º, s. 308 — Tel.: 4-6844
Niterói: Av. Amaral Peixoto, 84, s. 601. Tel.: 2-7893

ASSINATURAS

Brasil e países da convenção postal	
Anual	Cr$ 300,00
Semestral	Cr$ 160,00
(Outros países)	
Anual	Cr$ 500,00
Semestral	Cr$ 300,00

VENDA AVULSA

Preço do exemplar, inclusive aos domingos .... Cr$ 3,00

RECLAMAÇÕES: Qualquer irregularidade no fornecimento de jornais as bancas ou na entrega do DIARIO CARIOCA aos nossos assinantes, deverá ser reclamada ao Departamento de Promoção e Vendas, por carta ou pelo telefone 23-3662.

Panorama Econômico NO BRASIL E NO MUNDO

Maior atividade: no movimento dos bancos

DE ACÔRDO com as apurações do Serviço de Estatística Econômica e Financeira do Ministério da Fazenda e segundo os balancetes remetidos pelos bancos e casas bancárias em funcionamento no país, o movimento bancário brasileiro, no fim do mês de outubro próximo passado, em milhares de cruzeiros, acusa nos empréstimos, caixa em moeda corrente e depósitos, os saldos respectivos de Cr$ 442.919.176, Cr$ 16.784.187 e Cr$ 405.385.918.

Destacam-se, na conta de empréstimos o Distrito Federal com Cr$ 169.432.539 (38,25% do total) e São Paulo com Cr$ 137.775.403 (31,1% do total), seguindo o Estado de Minas Gerais com Cr$ 32.345.089 (7,3% do total).

Na conta de depósitos, cabe o primeiro lugar também ao Distrito Federal onde o saldo registado atingiu a Cr$ 182.423.764 (45% do total), seguido do Estado de São Paulo com o saldo de Cr$ 121.701.675 ou seja 30% do total.

Em segundo plano figuram os Estados de Minas Gerais com Cr$ 25.472.496, Paraná, Cr$ 14.884.031 e Rio Grande do Sul com Cr$ 14.702.606, com 6,28, 3,7 e 3,6%, respectivamente.

Acusam as contas de empréstimos, depósitos e caixa em moeda corrente uma grande concentração nas regiões Leste e Sul que, conjuntamente, representam 92,7% dos empréstimos concedidos no país, 94% dos depósitos feitos e 89,5% do encaixe em moeda corrente.

A relação de caixa em moeda corrente e de "total empréstimos" sôbre "total de depósitos" se exprime, em outubro do ano passado, pelas percentagens de 4,1% e 109,3%.

O quadro abaixo apresenta as principais contas do movimento bancário, grupadas segundo as regiões geográficas.

REGIÕES	% DO TOTAL		
	Emprést.	Caixa	Depós.
Norte	1,01	1,89	0,96
Nordeste	4,98	6,01	3,92
Leste	50,25	35,83	56,12
Sul	42,42	53,67	38,00
Centro-Oeste	1,34	2,60	1,00
Brasil	100,00	100,00	100,00

Carioca já bebe café mais barato

Iniciou-se ontem, nesta capital, a venda de café mais barato aos consumidores. De acôrdo com as condições estabelecidas pelo IBC, as indústrias do ramo se supriram desde o início do mês das quantidades necessárias, de modo a que possam, desde logo, cumprir as determinações das Resoluções ns. 126 e 127, isto é, vender o produto nesta capital a Cr 40,00 o quilo. Ainda de acôrdo com o estabelecido entre o IBC e os representantes da indústria aludida, os estoques em poder das torrefações seriam esgotados até o dia 11, de modo a que o preço único no varêjo, do dia 12 em diante, fôsse o estipulado.

Relativamente à campanha em São Paulo, o IBC está estudando a possibilidade de atender à maior demanda por parte da indústria. Com a baixa de preço o volume de vendas aumentou consideràvelmente, sentindo a indústria de torrefação e moagem a necessidade de conto, com maiores quantidades. Atualmente, o IBC fornece a cada indústria 26 por cento a mais de suas necessidades. Essa quantidade deverá ser aumentada para o dôbro.

Zona de comércio livre na A. do Sul

O dr. Gerson Augusto da Silva, presidente do Conselho de Política Aduaneira, acaba de retornar de Santiago, onde estêve a convite do sr. Raul Prebish, diretor principal da Comissão Econômica para a América Latina (CEPAL).

Durante uma semana, o Presidente do Conselho discutiu com a direção da CEPAL e as autoridades chilenas a minuta de um tratado multilateral de Zona de Comércio Livre a ser submetido à aprovação e assinatura dos países latino-americanos.

Espera-se obter, inicialmente, a adesão de Brasil, Chile, Argentina, Uruguai e, eventualmente, do Paraguai e Bolívia.

Se se coroarem de êxito os entendimentos que ora se realizam em tôrno da referida minuta de tratado, espera-se que o assunto possa ser apresentado ao GATT na próxima reunião de maio, a fim de que os acôrdos do Brasil com a Argentina e o Chile já possam ser revistos dentro do quadro da Zona de Comércio Livre a ser estabelecida de início, entre os países do sul do continente.

Trocas comerciais entre Suíça e Brasil

LAUSANNE, 12 (FP) — A Câmara de Comércio Suíço-Brasileira acaba de publicar a estatística das trocas comerciais entre a Suíça e o Brasil, durante o ano 1958. Essas trocas resolvem-se por um ativo de 38,1 milhões de francos, em favor da Suíça.

As exportações de produtos suíços atingiram 89,3 milhões contra 87,5 em 1957 e 80,4 em 1956. Os postos principais foram os seguintes: relógios e peças avulsas de relojoaria — 27,2 milhões (33,2 em 1957); máquinas 21,2 milhões (14,8); produtos farmacêuticos 12,0 milhões (13,8); colorantes 9,9 milhões (8,6); instrumentos e aparelhos 7,8 milhões (6,8); produtos químicos e derivados 3,9 milhões (2,1).

Quanto às importações de produtos brasileiros na Suíça, representam um montante de 51,2 milhões contra 51 em 1957 e 61,1 milhões em 1956. A Suíça importou, principalmente, os seguintes produtos: café em grão, 25,5 milhões (31 milhões em 1957); cacau, favas e óleos — 8,7 milhões (4 milhões); fumo 7,4 milhões (6,8); conservas e extratos de carne 2,3 milhões (0,7).

GEIA: projetos de autopeças até dia 28

S. PAULO, 12 (Asapress) — O GEIA, Grupo Executivo da Indústria Automobilística, estabeleceu o prazo, até o dia 28 de fevereiro próximo, para o recebimento de novos projetos de fabricação de auto peças. O GEIA estabeleceu aquêle prazo devido, as limitações do orçamento cambial e os níveis de nacionalização progressiva dos veículos automotores em produção no país.

Grã-Bretanha libera novos produtos

LONDRES, (BNS) — O Ministério da Indústria e Comercio da Grã-Bretanha divulgou uma lista de produtos que já não estarão sujeitos às restrições anteriores de exportação. São êles os seguintes: "Produtos alimentícios para animais; grãos e gramíneas; tabaco em bruto; coque; óleo de semente de algodão; alumínio virgem; mercúrio; fôlhas de aço doce; níquel; prata e ligas de prata; mineral e concentrado de cobre e molibdeno; algodão; canhamo; lã; peças sobressalentes de veículos de quatro rodas: vários instrumentos eletrônicos e de precisão; instrumentos e dispositivos para a ciência atômica; vários produtos químicos específicos; equipamentos para a fabricação de tecidos elásticos e guarnições".

Foi também realizada uma reclassificação de vários itens. A abolição dessas restrições de exportação se deve às medidas governamentais para a convertibilidade da libra esterlina e de determinadas divisas européias, além das alterações efetuadas na lista de embarges de exportação para os países do bloco soviético e para a China.

Açúcar paulista supera estimativa

S. PAULO, 12 (Asapress) — Pelo que se comenta nos círculos especializados desta capital, a produção paulista de açúcar ultrapassou a estimativa feita pelo Instituto do Açúcar e do Álcool. Aquêle Instituto havia estimado a produção bandeirante em cêrca de 25 milhões de sacas.

Até o momento, São Paulo já produziu 25 milhões e 300 mil sacas do produto, acreditando-se que até o fim da safra sejam conseguidas mais 100 mil sacas. Os usineiros acreditavam que a produção de açúcar seria bem superior, contudo, condições climatéricas desfavoráveis vieram provocar a queda do rendimento da cana.

A OPINIÃO DO LEITOR

Asilo: opina Tomaz Ribeiro Colaço

DO JORNALISTA e escritor português Tomás Ribeiro Colaço recebemos a seguinte carta:

"Sr. Diretor do DIARIO CARIOCA, presado Camarada:

Insere hoje o seu conceituado jornal um estudo notável do prof. Haroldo Valadão, subordinado ao tema "Portugal e o Direito de Asilo". Completa o admirável artigo que Danton Jobim nos deu antes d'ontem sôbre o mesmo tema. É elementar dever testemunhar ao DIARIO CARIOCA o agradecimento que sentem os intelectuais portuguêses radicados no Brasil; e com êles todo o povo de Portugal se tivesse, lá ou aqui, o ensejo de formular abertamente a sua verdade.

À margem do que foi dito com tanto brilho e autoridade, e em reforço do aplauso que lhe transmito, envio-lhe estas simples notas desconexas.

— Neste momento, o Cardeal Primaz da Hungria é também um asilado, na representação diplomática dos Estados Unidos em Budapeste. Isso universaliza o "asilo", tornando-o patente fora do mundo ibero-americano.

— O próprio dr. Lobo de Ávila Lima, citado pelo eminente prof. Valadão, estêve asilado (com mais 16 políticos) em 1911, na então Legação do Brasil em Lisboa. Foi professor do dr. Salazar na Universidade. Concedeu-lhe o asilo o embaixador Oscar de Teffé, que há pouco, no início do "caso" Delgado, o confirmou a "O Globo". Sei casualmente que possui, manuscrito, o veemente agradecimento de Lobo de Ávila Lima, pelo asilo concedido.

— O direito de asilo é decorrência necessária e inseparável da extraterritorialidade das sedes diplomáticas, universalmente assente. O general Delgado está hoje, em Lisboa, num pedaço de território tão brasileiro quanto a Avenida Rio Branco, e casualmente "insulado" em território sob soberania portuguêsa.

— As convenções citadas pelo prof. Valadão são documentos muito nobres mas só careceriam de ser celebradas onde povos demasiado impulsivos, ainda não esclarecidos, ou ainda ciosos da sua soberania recente, poderiam não sentir e compreender que "uma simples casa", na capital de um país, possa ser "território estrangeiro".

— O Estado da Índia Portuguêsa inclui pequenos territórios, perto de Damão, insulados na massa da atual União Indiana, que impede o trânsito para os mesmos, contra o uso de séculos. Com razão, o govêrno do dr. Salazar está pleiteando na Côrte da Haya o direito de acesso aos territórios insulados. Quer dizer, está pedindo com razão uma coisa moral e jurìdicamente igual àquela mesma que recusa agora; — e que recusa ao Brasil! — ao qual deveria dar sempre e irrestritamente o mais livre e seguro acesso, para êsse "território insulado" que é a sua Embaixada. Só pode invocar como modêlo o govêrno títere da Hungria, que está fazendo precisamente o mesmo em relação aos Estados Unidos.

— Para cúmulo, quando o prêso político Henrique Galvão fugiu, a seguir ao asilo do general Delgado, o Govêrno português enquadrou em policiamento tôdas as representações diplomáticas; ou seja, publicamente admitiu o direito de asilo em qualquer delas.

O que mais surpreende, meu prezado camarada, é a inverossímil falta de inteligência e de senso diplomático da chancelaria salazarista. Se tivesse vindo com o salvo-conduto solicitado, e porque tal documento é moralmente uma deferência de govêrno a govêrno, o general Humberto Delgado deveria manter aqui reserva política, e desta seria tácito fiador o Govêrno brasileiro. Vindo com passaporte comum ou de qualquer outra forma, êle deverá sentir aquela mesma liberdade plena com que tantos de nossos amáveis Comendadores, por não terem no espírito as altas virtudes que lhes distinguem o coração, persistentemente fazem uma política totalitária salazarista.

Deixe-me renovar os meus agradecimentos e pedir-lhe para dispor da alta consideração do seu camarada — Tomaz Ribeiro Colaço".

MERCADOS e COTAÇÕES

CAMBIO LIVRE

O mercado de câmbio livre funcionou ontem, em condições estáveis.

BANCOS PARTICULARES

	Comp.	Vend.
Abertura:		
Dólar	140,50	144,50
Libra	394,00	406,00
Escudo	—	5,05
Marco	33,70	34,70
Lira	0,229	0,233
Franco suíço	32,80	33,50
Franco francês	0,285	0,297
Fechamento:		
Dólar	140,00	144,00
Libra	392,00	404,00

Câmbio

O Mercado de Câmbio Oficial funcionou ontem estável. O Banco do Brasil, para cobranças vencidas em geral para remessas e cotas autorizadas declarou vender libras à vista para entrega pronta Cr$ 52,9760 e dólares a 18,92. Aquele Banco comprava letras de exportação a Cr$ 51,4080 sôbre Londres e a 18,36 sôbre Nova Iorque.

O Banco do Brasil afixou as seguintes taxas para saques:

	Venda	Compra
Libra	52,9760	51,4080
Dólar	18,92	18,36
Marco	4,5134	4,3798
Pêso uruguaio	1,9535	1,8869
Escudo	0,6642	0,6328
Coroa sueca	3,6469	3,5390
Franco francês	0,0380	0,0369
Florim	5,0013	4,8533
Coroa dinam.	2,7343	2,6534
Itália Lira	0,0304	0,0295
Franco belga	0,3776	0,3664
Coroa tcheca	2,6278	2,5500
Schilling	0,7275	0,7060
Franco suíço	4,4235	4,2577

OURO FINO

O Banco do Brasil comprou ontem a grama do ouro fino na base de 1.000 por 1.000 em barra ou em moeda ao preço de Cr$ 20,8176.

Câmara Sindical

Médias cambiais fixadas em 7 de fevereiro de 1959:

MERCADO OFICIAL

América do Norte, Dólar	18,92
Inglaterra, Libra	52,9760

MERCADO LIVRE

América do Norte, Dólar	144,83
Alemanha, Marco	34,60
Argentina, Pêso	2,50
Austria, Schilling	5,55
Bélgica, Franco	2,91
França, Franco	0,2980
Inglaterra, Libra	408,99
Itália, Lira	0,2334
Portugal, Escudo	5,07
Suécia, Coroa	25,90
Suiça, Franco	33,87

MOEDAS

América do Norte, Dólar	145,50

BONIFICAÇÕES

Sôbre exportação, afixadas pelo Banco do Brasil, conforme Instrução n. 174, da SUMOC, em 10-1-1959:

Dólar	41,64	51,64	81,64
Marco	9,9143	12,2952	19,4381
Florim	10,9579	13,5895	21,4842
Franco	[illegible]	[illegible]	
Lira	0,0666	0,0826	0,1306
Austria	1,6015	1,9862	3,1400
Libra	116,592	144,592	228,592
Dólar convênio	41,64	51,64	81,64
Libra convênio	116,592	144,592	228,592
Franco suíço	9,7290	12,0654	19,0748
Franco francês	0,0843	0,1046	0,1654
Coroa sueca	8,0542	9,9884	15,7911
Coroa dinam	5,9738	7,4084	11,7123
Franco belga	0,0328	1,0328	1,0328

Bôlsa de Valores

A Bôlsa de Valores estêve, ontem, destituída de importância, cujos negócios foram feitos em escala muito reduzida. As apólices da União e as Obrigações de Guerra regularam fracas, o mesmo acontecendo com as estaduais de São Paulo e de Minas Gerais de sorteios e de renda e as Municipais Leis 820 planos A e B. Permaneceram sem alteração as ações de bancos e companhias, bem assim como os demais papéis em atividade, como se vê a seguir:

VENDAS REALIZADAS ONTEM

União	Cr$
326 D. Emis. pt.	800,00
20 Idem	810,00
20 Reajust.	800,00
Obrigs	
180 Guerra de Cr$ 5000	4.000,00
Estaduais Apls	
300 Minas Gerais Rec. Econ. 1a. Série	890,00
20 S. Paulo	202,00
Munic. do DF.	
282 Lei 820 do P/A	600,00
30 Idem	605,00
96 Idem do P/B	560,00
Bancos: Ações:	
270 Lavoura de Minas Gerais	320,00
Cias.: Ações:	
100 Brahma Pref.	507,00
270 Idem	508,00
450 Idem	510,00
22 Cig. Souza Cruz Nom.	1.670,00
55 Idem	1.700,00
110 Idem port.	1.700,00
10 Cimento Aratu	1.850,00
5 Com. e Ind. Atlântico Cominat	6.050,00
26 D. Santos Nom.	195,00
45 Idem port.	200,00
121 Imasa Internacional de Máquinas e Abrasivos Ord.	550,00
260 Idem Pref.	560,00
1.545 Mesbla pt.	225,00
72 Sid. Belgo Mineira pt.	1.985,00
22 Sudeletro Ord.	800,00
50 White Martins	270,00
L. Hipotecárias:	
45 Bon. da Pref. do D. Federal	680,00

LOTERIA FEDERAL

5 MILHÕES DE CRUZEIROS

AMANHÃ

Café

O mercado de café disponível funcionou ontem, em condições sustentadas e sem alteração nos preços. O tipo 7, foi cotado pela comissão de preços sorteada ao limite anterior de Cr$ 293,00 por 10 quilos e durante os trabalhos não houve vendas. Fechou inalterado. O movimento verificado foi o seguinte: Entradas 20.630 sacas, sendo 3.643 pela Leopoldina e 16.987 pela estrada de Rodagem. Embarques 17.266 sacas, sendo 15.990 para a América do Norte; 1.256 para a América do Sul e 20 para a América Central. Existência 892.272. Café despachado para embarques 117.743 sacas.

COTAÇÕES POR 10 QUILOS

Tipo 2	343,00
Tipo 3	333,00
Tipo 4	323,00
Tipo 5	313,00
Tipo 6	303,00
Tipo 7	293,00
Tipo 8	283,00

(Incluído o preço da sacaria)

ESTADO DE MINAS

Café comum	Cr$	28,50
Idem fino	Cr$	43,15

ESTADO DO RIO

Café comum	Cr$	31,00

CAFÉ A TÊRMO

Não funcionou ontem.

Açúcar

O mercado de açúcar funcionou ontem estável e com os preços inalterados. Entradas 88.155 sacas, sendo 6.471 do Etsado do Rio; 20.000 de Pernambuco e 61.684 de Maceió. Saídas 35.000. Existência 172.885 sacas.

COTAÇÕES POR 60 QUILOS

Branco, cristal	530,00 a 540,00
Mascavinho	430,00 a 440,00

Algodão

Ontem, o mercado de algodão em rama funcionou calmo e com os preços inalterados. Entradas 2.565 fardos, sendo 240 de São Paulo; 488 do Rio Grande do Norte; 819 do Ceará e 1.018 de Cabedelo. Saídas 605. Existência .. 17.280 fardos.

Cotações "Rio Têrmo"

Mercadorias em trapiche no Rio de Janeiro, preço por dez quilos fornecida pelo corretor Madeira de Freitas

(CONDIÇÕES DO MERCADO)

ENTREGA PRÓXIMA	Cruzeiros
Fibra longa	
Seridó tipo 3-4	1.550,00
Fibra média	
Sertões tipo 3-4	1.400,00
Ceará tipo 3-4	1.350,00
Fibra curta	
Matas tipo 3-4	900,00
Paulista tipo 5	850,00
ENTREGA FUTURA	
Fibra longa	
Seridó tipo 3-4	1.600,00
Fibra média	
Sertões tipo 3-4	1.450,00
Ceará tipo 3-4	1.400,00
Fibra curta	
Matas, tipo 3-4	920,00
Paulista, tipo 5	800,00

CONCLUSÕES DA 12.ª PÁGINA

Não dão ...

nista, segundo esclarecimentos da Diretoria da Despesa Pública, além dessa exigência, torna-se necessário, que, no mesmo documento, também se ateste sua condição civil, já que êsse elemento é da maior relevância, no que se refere ao recebimento da pensão e continuação do gôzo dessa vantagem conferida pelo Tesouro Nacional. De conformidade com o estabelecido pelo artigo 337, do citado regulamento, é incumbência de autoridade policial do Distrito ou quarteirão da residência do inativo ou pensionista, podendo, entretanto, também ser atribuída a qualquer funcionário da Fazenda que sirva na repartição por onde se processa ou se efetiva o pagamento. Mas as autoridades policiais se vêm recusando a fornecer o atestado de vida, alegando que assim procedem em cumprimento a determinação superior.

A atitude das autoridades policiais vem ocasionando sérios e graves inconvenientes não só à Diretoria da Despesa Pública, pelo grande número de reclamações que diàriamente recebe, mas, também, às viúvas de antigos servidores públicos que ficam privadas do recebimento de suas pensões, porque a elas se nega o atestado exigido no artigo 337 do Regulamento Geral da Contabilidade Pública. A DDP chama a atenção do Chefe de Polícia para o caso que está tomando graves proporções.

Jóquei mais ...

Yarborough, que desembarcaram nesta capital para uma permanência de alguns dias, e o conde e a condessa de Eldon, que se destinam a Buenos Aires.

Certificados ...

Filho, Carlos Godoi de Sousa, Mário de Andrade Lima, Valdomiro Dias de Sousa, da quarta série ginasial; e Alice José Silveira, Adelino Cardoso Malta, Domingos França Neto, João Fonseca e Silva, Luís Lopes Quaresma, Rubem Salem e Santino Santos. Ao fim da circular, o prof. Gildásio Amado adverte que se houver homônimos aos apresentados nesta relação, devem os mesmos ater-se à verificação dos estabelecimentos que expediram os certificados e as épocas, bem como a natureza de cada documento.

Corumimp ....

bôlso para saltar em Manáus com ela. Na cabeça tinha um chapéu branco, com o escudo do Flamengo.

O comandante Hofman, que o trouxe a 14 de janeiro e deu a Manoel a bola da qual êle não se separou durante a convalescença, declarou ao DC, ontem, que era prazer viajar com o corumim e o levaria na cabine, ao seu lado. Relembrando a viagem do dia 14 afirmou que Manoel se comportara com "verdadeiro estoicismo".

Manoel, quando aqui chegou, não sabia nem escrever o A e agora volta escrevendo o nome, com tôdas as letras muito grandes.

Entre os oito embrulhos que o corumim leva o mais importante é uma máquina de costurar para sua mãe, comprada ontem, pela irmã Celeste, por Cr$ 15 mil. Para êle o melhor é o rádio de pilha. Dará uma das três bolas que recebeu para o Manacapuru Futebol Clube e outra para o irmão, ficando com a que comandante Hofman lhe deu. A bagagem tôda (110 quilos) foi dividida em oito embrulhos e a "Panair" dispensou o excesso

COMO FILHO

A comissária Leusin sòmente ao chegar ao aeroporto é que tomou conhecimento da viagem do corumim. Quando Manoel foi entregue pelo senador Vivaldo Lima, na escada do avião, ao comandante Hofman ela passou a tomar conta dêle. Perguntou-lhe: "Você é que é o corumim?" Manoel sorriu. Ela passou a mão na cabeça dêle e o levou para dentro do "Constelations", afirmando: "Vou tratá-lo como um filho".

Quando Manoel foi flechado no ôlho por seu irmão Alvaro êste desmaiou. Manoel, com o sangue escorrendo pelo rôsto, não teve dúvidas. Pegou-o, pôs nas costas e o levou para casa. A flecha enfiada ôlho a dentro e o sangue escorrendo não foram obstáculos.

Bicampeã ...

moça tem uma vaidade. A minha é essa". Disse ainda que ficou tão emocionada que o seu chapéu chegou a cair.

AS FANTASIAS

O "Sonho de Ninotchka" foi feito todo de paetê, com pedras, camutilo, "strass", miçangas e várias aplicações de desenhos modernos, especialmente criados por um artista famoso. A cauda branca tem três metros e é tôda rodeada com uma autêntica "renard" também branca, para acentuar o caráter eslavo.

A tiara, os adereços colocados na cabeça e o colar de pedras lilás e rosa foram, segundo a própria vencedora, "absolutamente indispensáveis".

A fantasia de "Cleópatra" foi feita de lamê dourado, bordada a mão, com pedras, camutilo e aplicações de pérolas na capa.

RESPONSABILIZADO GENERAL

Foi entregue, ontem, ao Ministro da Guerra, pelo general Estêvão Taurino de Resende, o inquérito policial militar que apurou a responsabilidade do General da Reserva Felinto Abaeté Cavalcanti, envolvido na venda de terrenos fictícios em Brasília.

O inquérito foi encaminhado à Seção de Justiça do Gabinete Ministerial, que o enviará à Justiça Civil, para serem tomadas as providências necessárias.

CAMINHÃO PERDEU RODA

Quando trafegava em excessiva velocidade na tarde de ontem, na Estrada Presidente Dutra, o caminhão de chapa 7-32-22 (DF), sua roda traseira saltou do eixo. Os ajudantes de motorista que viajavam na carroceria, Anastácio Henrique Gomes e Gentil da Silva, foram atirados à distância. Levados para o Hospital Getúlio Vargas, foram medicados. O último ficou internado com ferimentos graves em ambas as pernas. A Polícia de São João do Meriti registrou a ocorrência.

GAGO COUTINHO MELHORA

LISBOA, 12 (FP-DC) — Segundo as últimas notícias, acentuam-se as melhoras do almirante Gago Coutinho, depois de um período de relativa incerteza e mesmo de pioras.

Anuncia o "Diário de Lisboa" que o almirante se mostrava, no princípio da tarde de hoje, bastante bem disposto. Estaria pronto a deixar o hospital, se os médicos o permitissem, e para ocupar o tempo pediu lhe trouxessem o exemplar de "Os Lusíadas", em que estuda a rota de Vasco da Gama, para um trabalho que deve figurar numa edição especial, a ser feita pela Escola Naval desta Capital, do poema de Camões.

BANCO ECONÔMICO DA BAHIA S.A.

FUNDADO EM 1834

O mais antigo estabelecimento de crédito do País

SUCURSAL — RIO

ASSEMBLÉIA, 83

Telefone: 52-8179

CONVERSA ANTES DO ALMÔÇO

O chanceler Negrão de Lima ofereceu, ontem, no Palácio do Itamarati, um almôço ao sr. Robert Wegner, Governador de Nova Jersey. Estiveram presentes o Ministro da Marinha, almirante Matoso Maia; o Embaixador dos Estados Unidos, sr. Ellis O. Briggs, e outras personalidades. — Na foto, o ministro Negrão de Lima palestra com os seus convidados, pouco antes do almôço

Previdenciários dizem 'queremos abono' logo

Para reivindicar o imediato pagamento do abono de 30% a que sua classe tem direito, os diretores da União dos Previdenciários do Brasil avistar-se-á, hoje à tarde, com o Diretor do DASP.

Os previdenciários estão sendo convocados para assistir êsse encontro, a fim de demonstrarem ao Diretor do DASP o seu firme desejo de obter o pagamento imediato do abono.

ESTRANHEZA

O sr. Alberto Santos, diretor da União dos Previdenciários do Brasil., declarou ontem que sua classe estranha haver o decreto que fixa o abono de 30% haver determinado às autarquias previdenciárias o envio do expediente sôbre sua situação financeira ao Ministério da Fazenda.

Afirma o líder previdenciário que tal exigência visa retardar o pagamento do abono, pois os IAPs estão subordinados ao Ministério do Trabalho e não ao da Fazenda. Assim, depois de ir ao Ministério da Fazenda, os expedientes deverão ser encaminhados ao Ministério do Trabalho para respeitar a sistemática administrativa do Govêrno.

OS EXPEDIENTES

Segundo informações colhidas pela União dos Previdenciários do Brasil, a situação dos expedientes nos diversos institutos é a seguinte: no IAPB — o expediente foi remetido ontem ao DASP; no IAPC — o Diretor do Departamento de Serviços Gerais pretende enviar o expediente ainda hoje; no IAPI — o contador geral está na dependência dos departamentos e só poderá aprontar o expediente em meados na próxima semana; IAPM — a Diretora da Divisão do Pessoal foi designada para entrar em entendimentos com o Diretor do DASP para se informar das exigências que devem ser cumpridas e o expediente também só poderá ficar pronto na próxima semana; no IAPETC e na CAPFESP a União dos Previdenciários do Brasil não conseguiu informação sôbre a situação dos expedientes.

CARPINTEIROS: CONTINUAM ENTENDIMENTOS

Recusando a contraproposta patronal de 30 por cento de aumento para os salários de Cr$ 3.800 a Cr$ 5.999 e 20 por cento para os salários superiores a Cr$ 6 mil, os trabalhadores nas indústrias de carpintaria e serraria, em assembléia ontem realizada na sede do Sindicato dos Texteis, decidiram determinar à diretoria de seu órgão de classe que continue empreendendo demarches para obter dos empregadores uma elevação salarial que atenda às suas necessidades.

A diretoria do Sindicato dos Marceneiros insistirá junto aos empregadores no sentido de que aceitem a proposta conciliatória apresentada pelo diretor do Departamento Nacional do Trabalho, na base de 50 por cento para os salários de Cr$ 3.800 a Cr$ 5.999 e 25 por cento para os salários superiores a Cr$ 6 mil.

PACIFICO

Acreditando na possibilidade de um entendimento com os empregadores, os trabalhadores decidiram não deflagrar greve ou recorrer à Justiça do Trabalho antes de fazer tôdas as tentativas para firmar um acôrdo amigável.

Se a diretoria do Sindicato dos Marceneiros não conseguir obter amigàvelmente o aumento salarial pretendido pelos trabalhadores na indústria de carpintaria e serraria, convocará nova assembléia.

CÔNSUL GERAL

Ângelo da Silva Neves

(MISSA DE 7.º DIA)

✝ O MINISTRO DAS RELAÇÕES EXTERIORES E SEUS AUXILIARES convidam os parentes e amigos do CÔNSUL GERAL ANGELO DA SILVA NEVES para assistirem à missa de 7.º dia que, em sufrágio de sua alma, mandam celebrar hoje, dia 13, às 10,30 horas, no altar-mor da Igreja da Candelária.

MARIA THEREZA DA SILVEIRA LÔBO OLIVEIRA

(MISSA DE 7.º DIA)

✝ Ana Norberta de Queiroz Gonçalves, Cecília Mariano de Oliveira Cantizani, Othon Ramos Lôbo Oliveira, espôsa e filhos, Roberto Cantizani, espôsa e filhas, Rodolfo de Queiroz Gonçalves, espôsa e filho, Ruth Gonçalves Nunes da Silva, espôso e filho, agradecem os sentimentos de pesar manifestados por ocasião do falecimento de sua querida mãe, avó e bisavó, MARIA THEREZA DA SILVEIRA LOBO OLIVEIRA, e convidam os demais parentes e amigos para a missa de 7.º dia, que farão celebrar no dia 14, sábado, (amanhã), às 9,30 horas, no altar-mór da Igreja de N. S. da Lapa dos Mercadores (Rua do Ouvidor, 35). Antecipadamente agradecem a todos que comparecerem a êsse ato de fé cristã.

Vai indo o Mercado Regional

"Se forem coroados de êxito os entendimentos que ora se realizam entre países da América do Sul, para o estabelecimento de uma Zona de Comércio Livre no continente, o assunto poderá ser apresentado ao Gatt (Acôrdo Geral de Tarifas e Comércio) em maio próximo — declarou, em entrevista à imprensa credenciada, o presidente do Conselho de Política Aduaneira, sr. Gerson Augusto da Silva.

O Presidente do CPA acaba de regressar de Santiago do Chile, onde representou os interêsses brasileiros na reunião ali promovida pela Cepal (Comissão Econômica para a América Latina, da Organização das Nações Unidas) para tornar mais concreta a possibilidade da implantação do Mercado Regional Latino-americano.

PODEM ADERIR

Espera-se obter, inicialmente, para a realização da Zona de Comércio Livre (primeiro estágio do MRLA), o apoio de seis países: Brasil, Argentina, Uruguai, Chile e, eventualmente, Paraguai e Bolívia.

Se apresentado o projeto ao Gatt, os acordos atualmente existentes entre o nosso país e Argentina e Chile poderão ser revistos dentro do quadro da Zona de Comércio Livre, a qual seria estabelecida, primeiramente, entre as nações do Sul do Continente.

REUNIAO DE SANTIAGO

A presença do Brasil na reunião de Santiago deveu-se a convite especial realizado pelo diretor principal da Cepal. Nela foram discutidos os assuntos referentes à minuta de um tratado multilateral de Zona de Comércio Livre, a ser submetido à aprovação e assinatura dos países latino-americanos.

JK aponta 5 metas à Marinha Mercante

Com a definição da política e programação do comércio exterior brasileiro em relação à Marinha Mercante Nacional, o Presidente da República acaba de baixar decreto fixando sua orientação tangente ao alcance de cinco objetivos preliminares.

Essas cinco metas são, em síntese, a) capacidade de transporte (da frota mercante) condizente com a economia nacional; b) nível técnico que deve ter assegurado para exploração eficiente e econômica; c) aumento da frota de longo curso; d) dotar a indústria naval de capacidade para atender necessidades a longo prazo; e e) programação da renovação e expansão da frota.

PREFERÊNCIA A GESTÃO PRIVADA DE INVESTIMENTOS

Estabeleceu, ainda, o sr. Juscelino Kubitschek que, além de se utilizar, ao máximo econòmicamente possível, os fatôres de produção locais, a fim de assegurar índices de nacionalização crescentes em todos os setores e fases do programa, deverá ser concedida preferência à gestão privada de empreendimentos, reservando-se o Estado a funções disciplinadoras, fomentadoras e supletivas. Em qualquer caso, porém, dever-se-á procurar assegurar que os métodos de gestão e sistemas de organização das emprêsas sejam compatíveis com a natureza dos empreendimentos e ofereçam condições de exploração econômica.

METAS QUINQUENAIS

Dois outros objetivos foram ainda focalizados pelo Presidente da República, aos quais denominou de "Programas de Metas Quinquenais". Para sua execução, o Conselho do Desenvolvimento, por intermédio do Grupo Executivo da Indústria de Construção Naval estabelecerá: 1) um programa de renovação e expansão da Frota Mercante Nacional, de cabotagem e de longo curso e 2) programa de desenvolvimento da indústria de construção e reparos navais.

PROGRAMAS

Os programas tangentes às metas quinquenais serão baseados em seis itens fundamentais. O primeiro conterá as previsões da demanda de transportes e da capacidade da frota nacional necessária para atendê-la, bem como o volume de construção e reparos navais conveniente à máxima nacionalização da renovação, do aumento e da conservação dessa frota. O segundo item prevê as metas físicas de reaparelhamento ou construção de embarcações e de reaparelhamento e construção de estaleiros navais, a serem alcançadas no período, tendo em vista as necessidades antes apontadas. O subsequente estabelece planejamento dos empreendimentos a executar, para que estas metas sejam alcançadas, e o custo de sua execução, em moeda nacional e estrangeira. O quarto cogita da distribuição entre agentes econômicos dêsses empreendimentos, e o quinto dos recursos financeiros e cambiais disponíveis ou previsíveis, e a sua proporcionalidade às necessidades para a consecução das metas. O sexto e último item estabelece as providências complementares à execução dos Programas, ou a recomendação de políticas a serem adotadas por outros órgãos da administração pública, que sejam indispensáveis ou convenientes às suas realizações.

GOVÊRNO GARANTIRA: CR$ 3 BILHÕES

O Poder Executivo, por outro lado, poderá dar a garantia do Tesouro Nacional, até a importância de 3 bilhões de cruzeiros, em financiamentos contratados pela Comissão de Marinha Mercante, ou pelas emprêsas de navegação ou estaleiros da União, com o Banco do Brasil, para diversos fins.

Êsses financiamentos serão liquidados com os recursos do Fundo de Marinha Mercante, bem como pelas atuais sociedades de economia mista, sob o contrôle da União, a serem resgatados com o produto da Taxa de Renovação por estas arrecadado.

Agência VOLUNTÁRIOS

RUA VOLUNTÁRIOS DA PÁTRIA, 220-A

Expediente: de 9,30 às 18,00 hs

O pioneiro das agências metropolitanas

BANCO BOAVISTA S. A.

Uma completa organização bancária

DEPÓSITOS POPULARES até Cr$ 200.000,00

5%

O RELÓGIO ESTÁ SEMPRE A SEU FAVOR...

Na hora em que V. quer viajar, em que V. precisa viajar, a Cruzeiro do Sul tem sempre um horário favorável para São Paulo. —— Chegue a tempo para melhores negócios, viajando nos CONVAIR da Cruzeiro do Sul!

Em qualquer caso... Cruzeiro a Prazo!

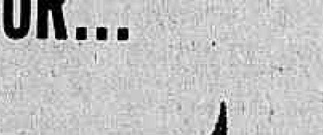

NOVO SERVIÇO

Telefone exclusivo para reserva de passagens e informações:

22-5010

SERVIÇOS AÉREOS

CRUZEIRO DO SUL

Sempre uma boa viagem

CENTRAL: Av. Rio Branco, 128 - tel.: 42-6060

CASTELO: Av. Nilo Peçanha, 26-A - tel.: 32-7000

MAUÁ: Av. Rio Branco, 19 - tels.: 43-1171 - 43-9431

SANTA LUZIA: Rua Santa Luzia, 799-loja B - tel.: 52-3008

AEROLÂNDIA: Av. Rio Branco, 277-loja B - tel.: 22-5244

COPACABANA: Rua Bolivar, 8-A - tel.: 47-6161

DISCOS — Alberto Rêgo

Antologia da Música Italiana em Discos

FOI apresentada, há alguns dias atrás, numa cerimônia na Embaixada Britânica, em Roma, a primeira parte de uma obra discográfica de grande importância: "Antologia Storica della Música Italiana". Essa grandiosa obra será completada provàvelmente em 1961 e constará de 40 microssulcos contendo os trechos mais belos e representativos da música italiana, desde o canto gregoriano até os últimos autores dêste século. A edição discográfica, segundo notícias procedentes de Roma através da ANSA, é a primeira no gênero na Itália e no mundo, e constitui sem dúvida uma obra de grande interêsse e de grande valor internacional. Sua publicação foi iniciada sob o patrocínio do Conselho Internacional de Música e com o concurso da UNESCO. A edição é feita sob os cuidados diretos da Discoteca Italiana do Estado. A "História da Música Italiana" pode ser considerada uma obra monumental no campo da cultura em geral. Os trabalhos de pesquisa, de elaboração, de execução dos trechos escolhidos foi verdadeiramente estafante: especialmente para os dez microssulcos apresentados, os quais contêm florilégio preciosíssimo de músicas quase sempre inéditas. Os dez discos já publicados abrangem de fato o período mais difícil da música italiana: aquêle que vai das origens (canto gregoriano) até os grandes "madrigalistas" dos séculos XVI e XVII. Período difícil porque envolve criações preciosas, mas muito pouco conhecidas e ainda menos localizáveis. Muitas dessas músicas são conhecidas sòmente sob o aspecto literário e jamais haviam sido executadas. O trabalho de pesquisa, de execução e de registro encontrou por isso notáveis dificuldades: tiveram que ser consultadas numerosas bibliotecas européias, públicas e privadas. A primeira série dos dez discos contêm: lôas para a Paixão, do século XIII, "caças", baladas e madrigais da Ars Nova do século XIV, as formas musicais popularescas dos séculos XV e XVI, como as canções em suas inúmeras denominações (frofrottole, villotole, cantos carnavalescos, estrombotes, sonetos, giusotinianas etc.); as composições para alaúde e para órgão do século XIV; a grande polifonia palestriniana; os vários aspectos e as várias formas de madrigal do século 1500/1600, desde Lica Marenzio até Adriano Banchieri e a Claudio Monteverdi; o oratório de Giacomo Caresissimi e de Alessandro Scarlatti. Tais, em linhas rápidas e sumárias, sòmente alguns dos títulos da imensa gama de criações do gênio musical italiano, desde as origens até o século XVI, transcritas na primeira parte da Antologia Histórica da Música Italiana.

ARTES — Antônio Bento

O Salão da Estrada

ESTÁ promovendo o Serviço de Documentação do Ministério da Viação o seu terceiro Salão de Arte, cujo regulamento foi há dias baixado.

Falamos ontem com o diretor dessa repartição, o nosso talentoso confrade Antônio Olinto, que nos fêz estas declarações:

— Como os leitores do DIARIO CARIOCA devem estar lembrados, a primeira mostra promovida pelo Serviço que dirijo — o Salão Ferroviário — obteve muito sucesso, reunindo trabalhos de artistas de várias tendências, entre os quais estão alguns dos mais representativos dos nossos pintores, desenhistas e gravadores. O primeiro prêmio coube, naquela oportunidade, ao talentoso artista que é Inimá, com Tiziana Bonazzola em segundo lugar. Em terceiro, sagraram-se Geza Heller e Léda Rodrigues, empatados. Poti foi o vencedor na seção de gravura.

Em seguida, promoveu o Serviço de Documentação do MVOP um "Salão do Mar" com prêmios superiores ao anterior. O primeiro coube a Maria Laura Radspieler; o segundo a Pablo Burchard Filho, sendo atribuído a Vera Tormenta o primeiro prêmio de gravura. No desenho coube a Abelardo Zaluar o primeiro pôsto.

Agora, vem o Serviço de Documentação lançar seu Terceiro Salão — o da Estrada.

Espero que esta nova competição artística alcance o mesmo êxito das anteriores. Serão distribuídos os seguintes prêmios:

Pintura — prêmio Depto. Nacional de Estradas de Rodagem — 1.º lugar — Cr$ 60.000,00; 2.º lugar — Cr$ 40.000,00; desenho — prêmios Depto. de Estradas de Rodagem do Distrito Federal; 1.º lugar Cr$ 50.000,00 e 2.º lugar, Cr$ 30.000,00. Gravura: prêmio Depto. de Estradas de Rodagem de S. Paulo — 1.º lugar — Cr$ 50.000,00 e 2.º lugar — Cr$ 30.000,00.

— E as inscrições, quando encerradas?

— As inscrições para o "Salão da Estrada" deverão encerrar-se no próximo dia 14 de março. Os trabalhos terão de ser enviados à Av. Marechal Câmara, 314, Edifício do Dpto. Nacional de Iluminação e Gás, onde se encontra funcionando a Escolinha de Arte do Brasil. Os nomes dos integrantes da comissão julgadora serão conhecidos ainda êste mês de fevereiro — concluiu.

Quatro séculos de ópera

A Rádio Ministério da Educação e Cultura vai apresentar amanhã, a partir de 20,30 horas, uma nova audição de "Quatro séculos de ópera", programa de Maurício Quádrio, que focalizará a ópera de Amilcare Ponchielli.

Jovens Recitalistas Brasileiros

A cantora Sara Somberg, que será acompanhada ao piano pelo professor Marçal Romero, será a convidada de amanhã, do programa "Jovens Recitalistas Brasileiros", uma produção de F. Cavalcanti que a Rádio Ministério da Educação transmitirá a partir de 20 horas. No programa, de Handel: Rend'il sereno al giglio; Ah! mio cor; Verdi prati e Chio mai vi Possa.

Escola Nacional de Música

A Secretaria comunica aos interessados que os exames de 2.ª época serão realizados amanhã e depois de amanhã constando os horários das listas de chamada afixadas na portaria do edifício das aulas.

Os exames de habilitação terão início dia 16 do corrente, às 8 horas, com a realização das provas de Português, Matemática, Geografia e História do Brasil, achando-se as listas de chamada afixadas na portaria da Escola.

Círculo de Amigos da Arte

A diretoria dessa sociedade avisa que na sessão de cinema do dia 27 será realizado o sorteio de quadros para os sócios quites com o mês corrente.

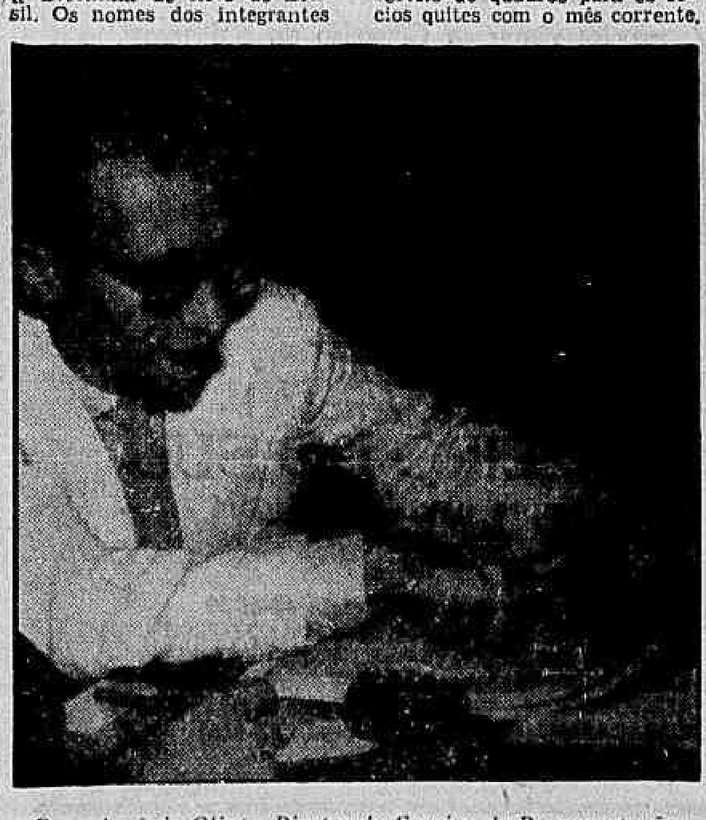

O sr. Antônio Olinto, Diretor do Serviço de Documentação do Ministério da Viação

SOCIEDADE — Alif Pólis

"Flashes" Carnavalescos — Quatro Vestidos Traz a Duquesa

No Monte Líbano, dentro de uma tirolesa estilizada a ex-Miss Brasil brincou a valer, mas parou um instante, deixando o sr. Alberto Pitigliani rodopiando sòzinho, para ser beijada pelo Rei Momo. Em seguida, Teresinha Morango voltou para o salão, permanecendo no "gigante da Lagoa" até o amanhecer

DO que me foi dado apreciar no carnaval de 1959, resolvi apontar os seguintes "flashes", que são na realidade retratos sucintos dos acontecimentos e foliões circulantes durante os quatro dias momescos:

1º) — Enquanto o Rei Momo, os bailes do Municipal e do Copa, o desfile das Escolas de Samba, foram pontos positivos, o major Antônio João e o Serviço de Trânsito por êle dirigido tudo fizeram para que o carioca não tivesse um carnaval à altura das tradições da Cidade Maravilhosa.

2º) — Nunca o DIÁRIO CARIOCA e a ACC poderiam ter sido mais inspirados na escolha do gordo Rei da Folia, do que chamando Abrahão Haddad para personificá-lo. Impressionante a sua capacidade física e seu espírito folgazão. Grau 10.

Dois grandes destaques do carnaval carioca aparecem na foto, em companhia do cronista e espôsa: o sr. João de Lima Pádua, responsável pelo sucesso insuperável do Baile de Gala do Municipal e Rei Momo, um folião de grande realeza e animação

3º) — Desdobrando-se para manter o nome do Baile de Gala (e também do Infantil) o sr. João de Lima Pádua foi feliz na escôlha da decoração, que dava um aspecto festivo ao nosso maior teatro, como na composição da Comissão Julgadora que escolheu as fantasias masculinas e femininas na segunda-feira. Pela primeira vez, o público concordou plenamente com o trabalho dos componentes do júri. Infelizmente o mesmo não se pode dizer dos julgadores das fantasias infantis. Aquêle segundo lugar masculino foi "marotíssimo". Mas, tal culpa não cabe ao sr. Lima Pádua, que foi outro a merecer grau 10.

4º) — Com uma decoração simplesmente maravilhosa, como um verdadeiro espetáculo para os olhos, o Copa viveu uma noite de esplendor no sábado. Um público imenso brincou até a orquestra parar e o sr. Oscar Orstein se desdobrou para manter a tradição do grande baile. Infelizmente alguns senões foram reparados. Rei Momo não pôde assistir ao baile, pois sua comitiva foi barrada na porta, sob a alegação de que o gordo rei só poderia entrar sòzinho, sendo obrigados seus três (sòmente três) acompanhantes a adquirir ingressos. Quando o sr. Oscar Orstein apareceu para sanar a falha de seus auxiliares era tarde. Gritante foi o êrro da comissão julgadora de fantasias em premiar o "Pierrot" do sr. Zacarias do Rêgo Monteiro. Em qualquer outro lugar o "Mercador Chinês" do sr. Jorge Costa ganharia disparado. Mas, Jacques Heim tinha sido o modelista e não ficava "bem" seu "Pierrot" perder. Além do mais, o portador era o sr. Zacarias...

5º) — Seis mil pessoas julgam melhor do que uma comissão. No confronto entre as duas fantasias no Teatro Municipal, o "Mercador Chinês" foi obrigado a se exibir duas vêzes, enquanto o "Pierrot" teve uma passagem melancólica pela passarela.

6º) — Existe um Diretor de Trânsito no Rio de Janeiro? É êle subordinado ao Chefe de Polícia? Está capacitado para o seu cargo? Eu não sei de nada disso, pois o sr. major Antônio João não preenche nenhum dêsses requisitos. Trabalhou desde sábado contra o carnaval, não cumprindo as ordens recebidas do general Amaurí Kruel. E não sòmente devido a isso, mas ao que se presencia diàriamente nesta capital, êle de há muito deveria estar afastado do cargo. Mereceu nota 0 (zero) por sua incapacidade.

7º) — Sugestão para um presente ao sr. Abelard França: uma placa de ônibus.

8º) — Animadíssimo o baile de domingo no Monte Líbano. Bamboleando pelo salão anotei os tiroleses Teresinha Morango e Alberto Pitigliani (o par mais constante), a geisha Gilda Valença brincando com o elegante João Neder, a havaiana Lúcia Helena de Castro em tôrno de Ronaldo de Carvalho, e um grupo formado pelas srtas. Ana Maria Carneiro e pelos srs. Valter Sampaio e Paulo Guimarães. A srta. Rosany Neder e sua geisha classificaram-se em primeiro lugar entre as fantasias.

9º) — Indiscutivelmente Jayne Mansfield foi a maior foliona que Hollywood nos mandou. Em todo lugar que chegava a "exuberante" animava-se. Mas, precavida, sempre em redor do "musculoso" Myke. O incidente do Copa era por êles aguardado ansiosamente.

10º) — Um ministro folião no Municipal: o sr. Lucas Lopes foi dos primeiros a chegar e um dos últimos a sair. Já o sr. Harry Stone acompanhou a saída da lourice de Jayne, o mesmo acontecendo com o sr. Jorginho Guinle.

11º) — Tirolesas estilizadas no camarote presidencial: Márcia e Maristela acompanhadas da primeira dama do país, brincaram ali mesmo em companhia de quatro amiguinhas.

12º) — Nunca será demais repetir: a sra. Núcia Miranda tirou o primeiro lugar no Copa com uma egípcia não classificada há dois anos no Municipal. Como é que pode?

13º) — Uma beleza as fantasias das rainhas do Império Serrano, Portela e Acadêmicos do Salgueiro. Em vistosidade, riqueza e beleza seriam capazes de vencer os concursos do Copa e do Municipal.

14º) — Fraquíssimo o "serviço" do Quitandinha. Eta comidinha "braba"! O mesmo se pode dizer do "buffet" do Municipal, onde o jantar reabilitava a Colombo. Já no Copa tudo ocorreu às mil maravilhas.

As notícias são muitas. Amanhã voltarei com outros "flashes" carnavalescos.

OUTRAS NOTICIAS

A COMITIVA da duquesa de Kent e de sua filha Alexandra, que partiu quarta-feira de Londres para a visita à América Latina (inclusive o Brasil), é composta de Lady Rachel Davidson (dama de honra), sr. Philip Hay (secretário particular), sr. Henry Mankey, coronel A. D. Mitchell e Sir John Taylor.

•

EM primeira mão: na bagagem da duquesa e de sua filha, composta de 26 malas, constam quatro vestidos criados exclusivamente para a viagem ao Brasil, entre os quais um de rigor para o banquete do Itamaratí.

•

DESCOBRI entre a programação da Associação Atlética Grajaú o filme clássico "No tempo das diligências", de John Ford. A fita será exibida domingo, na sessão infantil. Atenção pois amantes da sétima arte.

•

FRANCAMENTE não entendi a classificação dada ao Brasil pelo "Times" londrino. Referindo-se à viagem da duquesa de Kent, o influente jornal define o nosso país como "o gigante da América Latina em doloroso crescimento". Por que o doloroso?

•

ENTRE os que contaram tempo ontem e anteontem figuram a sra. Jaime Bastian Pinto e o imortal e afanoso Raimundo Magalhães Júnior. Amanhã, quem marcará a folhinha será o deputado Wilson Fadul.

•

OFICIADO pelo Arcebispo Primaz do Brasil, e com a presença da sociedade baiana, o sr. Arivaldo Moreira colocará a aliança na mão esquerda da srta. Lenise Coutinho, no dia 21, tendo como local a Catedral Basílica de Salvador.

•

POR hoje é só.

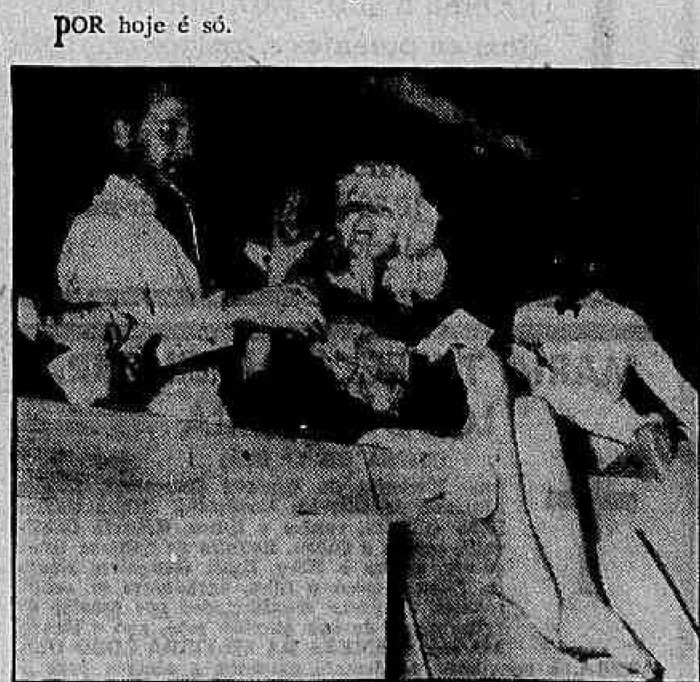

A atriz Jane Mansfield foi indiscutivelmente a maior foliona que a "meca" do cinema nos mandou até hoje. Dificilmente alguém poderia ser melhor escolhida para animar ainda mais o nosso carnaval. — Na foto, ela aparece no Municipal com o sr. Harry Stone, um dos seus cicerones

ASTROLOGIA — Prof. Mirakoff

Viaje à Tarde

HOJE, dia 13 — A tarde será boa para iniciar viagem.

ACONTECERÁ HOJE AO LEITOR:

Seguem-se as possibilidades felizes ou não de hoje com, horas e números razoáveis para todos os leitores nascidos em quaisquer dia, mês e ano dos seguintes períodos:

PARA OS NASCIDOS

ENTRE 22 DE DEZEMBRO E 20 DE JANEIRO (Capricórnio)

Irritabilidade autoritária e tendência de habilidade e ansiedade. 7, 10 e 14; 52, 55 e 59 (horas e números).

ENTRE 21 DE JANEIRO E 18 DE FEVEREIRO (Aquário)

Manhã de mau humor, a tarde será de sucesso. 19, 12 e 14; 55, 57 e 59 (horas e números).

ENTRE 19 DE FEVEREIRO E 20 DE MARÇO (Peixes)

Ótimo dia para viagens e excursões. 4, 7 e 8; 9, 34 e 44 (horas e números).

ENTRE 21 DE MARÇO E 20 DE ABRIL (Aries)

Presente de outro sexo e muita alegria. 13, 14 e 16; 31, 41 e 61 (horas e números).

ENTRE 21 DE ABRIL E 21 DE MAIO (Touro)

Aborrecimento, transes e confusão psíquica. 7, 8 e 9; 43, 44 e 45 (horas e números).

ENTRE 22 DE MAIO E 21 DE JUNHO (Gêmeos)

Novos conhecimentos e recebimentos agradáveis. 11, 13 e 14; 14, 22 e 24 (horas e números).

ENTRE 22 DE JUNHO E 21 DE JULHO (Câncer)

Ambição desmedida, fanfarronice e oposição nos negócios. 16, 17 e 18; 61, 71 e 88 (horas e números).

ENTRE 22 DE JULHO E 22 DE AGÔSTO (Leão)

Pequenos lucros em negócios profissionais, tendência para jôgo e coisas ilícitas. 12, 19 e 20; 21, 91 e 92 (horas e números).

ENTRE 23 DE AGÔSTO E 22 DE SETEMBRO (Virgem)

Favorabilidade em todos os assuntos, principalmente nos relativos a dinheiro. 15, 19 e 20; 43, 91 e 92 (horas e números).

ENTRE 23 DE SETEMBRO E 21 DE OUTUBRO (Balança)

Bom dia para casamentos e reuniões sociais. Manhã difícil, os vaticínios acima e mais sucessos materiais. 14, 16 e 18; 41, 70 e 81 (horas e números).

ENTRE 22 DE OUTUBRO E 20 DE NOVEMBRO (Escorpião)

Chance nos empreendimentos e conquistas acidentais. 10, 15 e 24; 42, 46 e 51 (horas e números).

ENTRE 21 DE NOVEMBRO E 21 DE DEZEMBRO (Sagitário)

Manhã favorável e tarde melhor ainda com satisfação e alegria. 13, 15 e 16; 31, 51 e 61 (horas e números).

TEATRO — Paulo Francis

George Orwell

GEORGE Orwell morreu pouco depois de terminar "1984", o único livro seu que foi traduzido para o português, a que eu saiba. "1984", entretanto, não o representa muito bem. E' Orwell numa extremidade de amargura. Êle próprio disse que teria atenuado, provàvelmente, o romance, caso não se sentisse próximo de morrer. Essa sinceridade é uma das características principais da obra de Orwell, como foi de Orwell, o homem.

Milton Morais, numa cena de "Pedro Mico", de Antônio Callado, que voltou ontem ao cartaz do Teatro de Bôlso

E' difícil começar a escrever sôbre êle. Há sempre o risco de cair num certo pedantismo crítico, falar de sua influência sôbre a mentalidade da "esquerda" inglêsa, sôbre os "angry young men" e sôbre tantos de nós que não somos inglêses. Pedantismo crítico é a última coisa com que Orwell merece ser associado. Êle foi o antipedante, por excelência.

Talvez o que mais me tenha impressionado no escritor seja a impressão de sanidade que êle comunica ao leitor. Sanidade para um Intelectual Superior, como Lionel Trilling, e para o caixeiro de livros que me vendeu "Burmese Days", em Nova Iorque, e que me fêz uma conferência sôbre o caráter de Orwell, conferência que nada tinha que ver com "conversa de vendas", pois o homem depois de falar alguns minutos, não mais conseguia articular-se, gaguejando emocionado.

Manter-se são na primeira metade do século XX. É uma consumação a ser devotamente desejada, mas quase impossível de obter-se. Orwell (por exemplo) fêz explodir os mitos da "esquerda" inglêsa, seu russionismo irracional, sem nunca tornar-se um conservador, um reacionário. E conseguiu falar de cadeira sem dar impressão de superioridade no seu "tom". Orwell podia dizer que a Rússia fêz chicana na guerra contra Franco, pois estêve na guerra contra Franco e teve o pescoço varado por uma bala. Podia revoltar-se contra o "espiritualismo" dos conservadores e suas acusações de "materialismo" aos pobres, pois foi pobre de verdade, passou fome em Paris e Londres, não se tornou marxista depois de algumas visitas ao Museu Britânico, à maneira do próprio Marx.

NINGUÉM soube aplicar tão bem quanto êle a antítese de apetite pessoal e racionalismo. Seus ensaios têm o pêso de uma obra de arte, tal a complexidade de comportamento humano que êle consegue capturar numa simples narrativa de "Como Atirar Num Elefante". Orwell foi polícia em Burma. Entendeu logo a iniquidade do Império Britânico. Mas, como inglês, como europeu, como criatura humana, ressentia-se da hostilidade dos "nativos" contra êle. Diz que gostaria que o Império Britânico desmoronasse, mas que gostaria também de enfiar um sabre no estômago dos sacerdotes budistas que o maltratavam na rua.

Êle próprio disse que havia trechos de "Ulisses", de Joyce, que pareciam ter sido escritos só para êle. Que Joyce, sem conhecê-lo, cego e endividado em Trieste, parecia ter adivinhado exatamente o que êle, Orwell, desejava ler sôbre êste ou aquêle tópico; e que êste era o teste para o reconhecimento de uma obra de arte. Se assim é, tôda obra de Orwell, o ensaio mais pífio que escreveu para jornal, é obra de arte. Pois não há leitor que não sinta isso diante de sua obra: um ser humano igual a êle, não necessàriamente mais inteligente do que êle, mas com a capacidade socrática de organizar seu conhecimento e passá-lo adiante em benefício do próximo: de Swift ao anti-semitismo, à pobreza, ao pêso das moedas na Inglaterra, a seus romances como "Keep The Aspidistra Flying", "Animal Farm" etc., Orwell sempre parece um íntimo nosso, alguém que temos dentro de nós, mas que não conseguimos trazer à tona.

Ser são na primeira metade do século vinte, apesar de filho de duas guerras, de uma revolução abortiva que concentrou as esperanças de quase tôdas as pessoas pensantes. Não é fácil e Orwell também transmite essa dificuldade. Há um subtom neurótico em tudo que êle escreveu, uma constante de crueldade, de sado-masoquismo. Um crítico como Anthony West chegou a julgá-lo pernicioso, tal o seu flertar com a histeria. Orwell é capaz de escrever páginas sôbre o sofrimento de um menino que urina na cama, sem dar-se conta de que o tema não é justificado pelo tratamento. E no seu afã moralista vê crueldade onde não existe, exagera um pouco a ruindade do homem. Mas êste é um preço barato pela experiência de conhecê-lo, de privar de seu humanismo racional, duas palavras que raramente caminham juntas no pensamento de intelectuais.

ORWELL é, por certo, a influência literária decisiva na juventude de hoje, que não aderiu ao formalismo, à mitologia pornográfica que compreende grande parte da melhor literatura contemporânea. É impossível conceber um movimento como os "angry young men" sem êle, com seu socialismo sem ilusões, sem irracionalismo dialèticamente encoberto.

Ele conseguiu o ideal do homem literário de nosso tempo, só tendo um par, Malraux, mas sem o romantismo e o intelectualismo excessivo do francês. Orwell é o intelectual que também é um homem de ação. E' o herói moderno por excelência, pois partilha a experiência de gabinete dos líderes de pensamento contemporâneos com a experiência do homem da rua, que é a vítima e o algoz da tecnocracia em que vivemos. E dessa antítese êle emergiu um ser humano completo, a mais rara das espécies na face da terra.

REGISTRO

ANIVERSARIOS

FAZEM ANOS HOJE:

SENHORES

Paulo Henrique de Paranaguá, Wilson Orlando Alô, Carlos Borba, comendador José Gomes Lopes, João Assis Martins Sobrinho, Orozimbo Pereira, Solon Ribeiro, Gregório Mariano da Fonseca, Manoel Luis Braga, Geraldo Borges, Ismar Rodrigues de Oliveira, Joaquim de Sousa Lusitano, Ivis Paulino Xavier, Orlando Souto Maior, Castro Henrique Pereira, Oberlander Frederico, Deusdedit de Oliveira Góis, Osvaldo Melo, José Jabour, Antônio da Silveira, Orozimbo Loureiro Junior, Guilherme de Figueiredo, teatrólogo e escritor; Italo de Saldanha da Gama, advogado; Laert Wanderley Navarro Lins, Kepler Alves Borges e Moacir Paixão.

SENHORAS:

Odete Barreto Caminha (Sandra).

CASAMENTOS

Inês Correia de Araújo-Mário Duarte — Realiza-se, amanhã, sábado, 14 do corrente, o enlace matrimonial da senhorita Inês Correia de Araújo, filha da viuva d. Arlinda Correia de Araújo, com o sr. Mário Duarte, filho da viuva d. Elvira Duarte. A cerimônia religiosa será levada a efeito na Matriz de Bonsucesso, às 18 horas, recebendo os noivos os cumprimentos na igreja.

HOMENAGENS

Desembargador Homero de Pinho — Amigos, colegas e admiradores do desembargador Homero de Pinho, rejubilados com a sua investidura no alto cargo de Presidente do Tribunal de Justiça do Distrito Federal, vão homenageá-lo com um banquete, a ter lugar no próximo dia 27, às 20 horas, nos salões do Automóvel Clube do Brasil. As listas de adesões acham-se à disposição na Biblioteca do Tribunal de Justiça e na sede do Automóvel Clube do Brasil.

Dr. Gastão Alvares Macedo — Rejubilados com a ascensão do dr. Gastão Alvares Macedo ao cargo de Desembargador do Tribunal de Justiça do Distrito Federal, seus colegas, amigos e admiradores vão homenageá-lo com um almôço em data e local que serão prèviamente anunciados.

ENFERMOS

Na Casa de Saúde São Sebastião, onde se encontra internada em quarto particular, foi operada com êxito a sra. d. Ada Ferreira de Vasconcelos, espôsa do nosso confrade dr. Jaime Ferreira de Vasconcelos, diretor do "Jornal do Comércio" de Campo Grande, Mato Grosso, presidente da Associação Mato-grossense de Imprensa e Vice-Cônsul da Bolívia. A enferma tem recebido a visita de seu vasto círculo de relações.

— Submeteu-se a intervenção cirúrgica, efetuada com êxito, no Hospital dos Servidores do Estado, o nosso confrade d. Antônio Pedro de São Payo, antigo profissional de imprensa. Inúmeras têm sido as visitas recebidas pelo enfermo, cujo estado de saúde vem apresentando sensíveis melhoras.

CINEMA — Décio Vieira Ottoni

Conselho Aos "Cegos"

OS JORNAIS e revistas fizeram uma "tour-de-force" elogiável para apresentar aos seus leitores uma visão natural do que foi o tríduo momesco. De certa forma, conseguiram o objetivo mas a televisão superou todo o esfôrço: mostrou o fato na hora. Os telespectadores mais refratários ao reboliço comandado pelo Rei Momo viram entrar em casa, sem maior dispêndio de energia, tôdas as travessuras permitidas nestes três dias. Foliões ou pacatos cidadãos, católicos ou não — todo o mundo do Rio participou dêste carnaval, graças à televisão.

●

SE O cinema brasileiro tivesse juízo — o que, de passagem, é uma pretensão hiperbólica — aprenderia uma ótima lição: êle não deve, não pode e, sobretudo, não deve querer concorrência com a televisão. Ela está chegando mais depressa do que o cinema ao endereço visado e pretender tal competição é pretender um absurdo.

●

QUEM VIU o Baile do Copacabana ou o do Municipal através da TV viu muito mais do que qualquer outra pessoa. Isto não é uma frase: é uma realidade.

●

Censura melhora nos EUA

HOLLYWOOD, fevereiro — A oportunidade de introduzir um sistema de classificação dos filmes por categorias será examinada a fundo pela comissão executiva do "Código de Censura" da MPAA (Associação dos produtores americanos). A idéia de introduzir tal sistema, ao qual até agora a MPAA parecia contrária, segue a sua adoção no Estado de Nova Iorque. O projeto de lei, apresentado no Senado pelo senador Conlin, e na Câmara dos Representantes por Luigi Marano, prevê que a seção de cinema dos Departamentos Estatais para a Educação Pública classifique os filmes nas seguintes categorias:

"Somente para adultos", "Para adultos e adolescentes" e "Para todos".

Parece que a proposta encontre divididos os representantes da indústria. A Comissão apresentará as suas conclusões ao Conselho Diretivo da MPAA, que decidirá se apoiará ou não a proposta. (ANSA).

RELAÇÕES PÚBLICAS DA EFCB

Em solenidade realizada ontem na Central do Brasil, o senhor Assuero Costa, antigo servidor e atual Consultor Jurídico da nossa principal ferrovia, foi empossado na chefia do Departamento de Relações Públicas, cargo que vinha sendo ocupado interinamente pelo engenheiro Lafaiete de Andrada, que aparece na foto acima, juntamente com o novo chefe do serviço e jornalistas presentes ao ato.

EDITAL

CURSO TÉCNICO TÊXTIL

A ESCOLA TÉCNICA FEDERAL DE INDÚSTRIA QUÍMICA E TÊXTIL comunica aos candidatos ao Curso Técnico Têxtil, que os exames vestibulares serão realizados de acôrdo com o seguinte horário:

Dia 17 às 8 horas: Teste de nível Mental;
Dia 17 às 9 horas: Português;
Dia 18 às 8 horas: Matemática;
Dia 19 às 8 horas: Ciências Físicas e Naturais;
Dia 20 às 8 horas: Desenho.

Para a prova de Desenho os candidatos deverão estar munidos de esquadros, régua, compasso, lápis e borracha; Para as demais provas: caneta-tinteiro ou lápis-tinta.

ESCOLA TÉCNICA FEDERAL DE INDÚSTRIA QUÍMICA E TÊXTIL
RUA DR. MANUEL COTRIM, 195
Estação do Riachuelo
TELEFONE: 49-2307

Um Rádio de Classe na Capital de Minas...
RÁDIO MINAS
A Emissora do Lar — Em 1.080 Kilociclos —
O veículo ideal para sua promoção de vendas!
REPRESENTANTES NO RIO:
J. M. FERREIRA REPRESENTAÇÕES
FONE: 42-7837

AUTOMOTRIZES DIESEL PARA AS ESTRADAS DA RÊDE

A Rêde Ferroviária Federal recebeu seis automotrizes diesel, que trafegarão inicialmente no trecho Rio-Belo Horizonte. Com capacidade para 90 passageiros cada uma, dotadas de ar condicionado, poderão cumprir em 12 horas o percurso de 640 kms.

Unidades semelhantes fabricadas em sua maioria no país, serão também empregadas não só na linha de São Paulo, da Central, como em tôdas as demais estradas da Rêde.

As seis automotrizes que trafegaram em caráter experimental nos dias de carnaval, permitem oferecer um serviço rápido, seguro e confortável, aliado a sensível economia e flexibilidade operacional, podendo circular independentemente ou formando trens até 20 carros.

PUBLICAÇÕES

Recebemos o nº 13 da revista "Rio-Weekly", interessante publicação editada nesta Capital e que é um valioso "vademecum" do turista que percorre a nossa Capital e os pontos de atração do país. Vasada em inglês — que é a língua universal, como se sabe — "Rio-Weekly" tem um formato de bolso, é impressa em papel "couché" da melhor qualidade e prima pela arte gráfica. As gravuras ganham um relêvo excepcional, o que vem enriquecer o valioso texto — êste sucinto, objetivo e de teor elevado.

NOVA FROTA A SERVIÇO DAS LINHAS
Rio - Cachoeiro - Vitória e Guarapari
VIAÇÃO ITAPEMIRÍM LTDA.
NOVO HORARIO
De Vitória ao Rio de Janeiro — às 7,00 e 21,00 hs.
Do Rio a Vitória — 5.40 e 19.20 horas.
De Cachoeiro ao Rio — 6,15 e 17,30 horas.
Do Rio a Cachoeiro — 7.40 e 20.20 horas.

IPASE
H. S. E.
MUDANÇA DE TELEFONE
AVISO
O Chefe da Divisão Administrativa do HOSPITAL DOS SERVIDORES DO ESTADO leva ao conhecimento dos interessados que, a partir das 14 horas de sábado, dia 7 do corrente, por motivos de ordem técnica ditados pela COMPANHIA TELEFÔNICA BRASILEIRA, o telefone da rêde geral terá seu número alterado de 43-8844 para 23-8000.
a) CARLOS AUGUSTO DE CAMPOS
Chefe substituto

Rádio Sociedade Ubaense
Ubá — Minas — Brasil
1.000 wats — 1.240 Kc.
Z. Y. C. - 4

AUMENTE SUAS VENDAS ANUNCIANDO NA
Rádio Brasil Central
Fundação Coimbra Bueno, pela Nova Capital do Brasil
Avenida Anhanguera, 20
GOIÂNIA — GOIÁS

Aumente suas vendas em MINAS GERAIS anunciando pelas ondas potentes das rádios
MINAS e PAMPULHA
dois grandes veículos promocionais!
RÁDIO MINAS e RÁDIO PAMPULHA
da Organização RAMOS DE CARVALHO
ESCRITÓRIOS NO RIO — Fones 42-7837 e 42-6204

"AO SUL DO SAHARA"

Gianna Maria Canale, Erich Von Stroheim e Peter Van Eyck são os protagonistas de "Ao Sul do Sahara", filme que será reapresentado na próxima segunda-feira no circuito do Pathé

Próximos LANÇAMENTOS

NOS METRO E NO ODEON "WESTERN" VÃO AGRADAR

"O Rebelde Orgulhoso" com Alan Ladd e Olivia de Haviland e, "Um Homem de Coragem" com Randolph Scott no principal papel são dois "western" que estréiam na próxima semana nos circuitos dos Metro e Odeon respectivamente, proporcionando aos fãs dêsse gênero um bom entretenimento. O primeiro é uma produção da Metro e o segundo da Warner Bros.

As mais belas músicas de Agustin Lara, famoso compositor mexicano, poderão ser ouvidas na voz de Lola Flores na produção "Os Três Amores de Lola", filme da Pelmex que será apresentado na próxima segunda-feira no circuito do Cinema Roial. Nos principais papéis, Agustin Lara, Lola Flores e Abel Salazar dirigidos por René Cardona.

"NÃO HA MAIOR AMOR"

Antonella Lualdi e Franco Interlenghi vivem no filme "NÃO HÁ MAIOR AMOR", uma produção da Art Films que estréia segunda-feira próxima no circuito do Arte Palácio, uma apaixonante história de amor como só os italianos sabem interpretar. Drama forte com uma final bem feliz.

"TUDO PELO TEU AMOR".

A Universal-International vai apresentar segunda-feira próxima no circuito do cinema São Luiz, a comédia "TUDO PELO TEU AMOR" com Debbie Reynolds e oexcelente ator Curd Jurgens nos principais papéis. Completam o elenco, John Saxon, a veterana Alexis Smith e Mary Astor.

"O QUADRAGÉSIMO PRIMEIRO"

A grande atração da próxima segunda-feira será sem dúvida a exibição no circuito do cinema Plaza, da produção soviética "O QUADRAGÉSIMO PRIMEIRO", filme premiado no Festival de Cannes.

"SUSPENSE"

Linda Darnell e Dana Andrews (foto acima) são os protagonistas de "Entre a Vida e a Morte", atração da próxima segunda-feira no circuito do Azteca

CONFIRMAM DENÚNCIA

A Comissão de Sindicância, instituída pelo prefeito Sá Freire, a fim de apurar as denúncias de irregularidades verificadas no Departamento de Abastecimento da Secretaria de Agricultura, realizou nova reunião, sob a presidência do procurador Emídio de Oliveira, durante a qual foram ouvidas novas testemunhas arroladas pelo denunciante, sr. Lélio Telmo de Carvalho, ex-diretor daquele órgão.

Os convocados — ex-assessores técnicos do denunciante — foram o economista Alfredo Antônio Gherardt, o naturalista José Fernandes do Rêgo e o sr. Alexandre Grangir Júnior, atual Chefe do Serviço de Planejamentos, os quais, pedindo a juntada aos autos de vários documentos, confirmaram integralmente as declarações anteriormente prestadas à Comissão pelo sr. Lélio Telmo de Carvalho.

Américo Brasílico
ADVOGADO
Causas cível e criminais — Av. Presidente Vargas, 435 — 6º andar — sala 603 — Tel.: 23-0832 ou 38-7081

DR. BOAVISTA NERY
CLINICA MEDICA
RUA ALVARO ALVIM, 21, 14º and. Sala 1.406 — Têrças, Quintas e Sábados, das 14 às 16 hs. — Tel.: 52-0150
Residência: Tel.: 26-6888

o carioca RECLAMA

RUA É PISCINA

Um vasamento de água, há dias, na Rua Viana Drumond, Grajaú, está transformando aquela movimentada via pública em autêntica piscina. Ausente, na forma do costume, o "DA" da PDF.

"LINHA" DA VILA

A "SAVI" nos solicita encaminhar ao major Antônio João as seguintes observações relativas à linha de lotações que desserve, em lugar de servir, aos moradores do populoso bairro: "Não existe prepriamente uma emprêsa organizada; o que há é uma associação de vários proprietários que exploram a linha. Para tal, pintaram uniformemente todos os carros. Urge, ali, uma severa fiscalização por parte das autoridades competentes, mòrmente no tocante à observância de horários".

ILHA SEM ÁGUA

Água doce, que é boa e imprescindível, não vai a Paquetá, única e exclusivamente por displicência dos funcionários encarregados de sua distribuição. Existe um grande reservatório para o depósito e posterior repartição da água que vem de Teresópolis. No entanto, — escrevem-nos alguns moradores da ilha — a água fica a se perder na receptora, sem que os encarregados a enviem ao reservatório.

AO "DA" DA PDF

Estão à disposição das autoridades competentes, em Vila Isabel, os vasamentos de água dos seguintes locais: Rua Sousa Franco, esquina de Senador Nabuco; Rua Correia de Oliveira e Rua Tôrres Homem.

Aguardando resposta

"SINAL LUMINOSO"

Publicado em 17-12-58 e remetido ao major Antônio João: "Em decorrência do tráfego intenso, está se tornando imprescindível um sinal luminoso na esquina de Avenida Maracanã com Rua São Francisco Xavier".

"OUÇAM"

Publicado em 19-12-58 e remetido ao Delegado do 16.º DP: "Moradores vizinhos do Campo de São Cristóvão esperam que as autoridades do 16.º DP ouçam, numa noite dessas, a barulheira infernal com que os que não têm o que fazer perturbam, até alta madrugada, os que têm o que fazer".

Prestigie as Sociedades Amigos dos Bairros

Queixas e reclamações para esta seção deverão ser remetidas para o Departamento de Promoção e Vendas do DIARIO CARIOCA — Avenida Rio Branco, 25, 2.º, sala 207, ou através do telefone: 23-3662. De segunda a sábado, às 9,05 horas, ouça pela Rádio Mayrink Veiga, em 1.220 quilociclos, a transmissão das queixas aqui publicadas, que são também remetidas às autoridades competentes.

Rádio Mayrink Veiga
apresenta
HOJE:
20,00 hs. — "Marmelândia" — patrocínio dos "Biscoitos Aymoré"
20,30 hs. — "Da bôca pra fora" — patrocínio do "Polvilho Antissético Granado"
21,00 hs. — "Gente que a gente encontra" — patrocínio dos "Prod. Arno"
21,30 hs. — "Aí vem d. Isaura" — patrocínio dos "Biscoitos e Massas Marilu"
22,00 hs. — "Rio de Janeiro, etc. e tal" — patrocínio de "Crush"
22,30 hs. — "Panorama Político"
24.00 hs. — "O mundo em sua casu"

CARTAZ

TEATROS

DE BOLSO — 27-3122 — "Pedro Mico". Sábados às 20.30 e 22.15 horas. Vesperais às quintas e domingos às 17 horas.
CARLOS GOMES — 22-7581 — "Tem Mulher ? Tô lá..." — às 21 horas. Vesperais às quintas e domingos às 16 horas.
COPACABANA — 57-1818 - "Gigi" às 21.30 horas — Vesperais às quintas e domingos, às 16 horas.
DULCINA — 32-5817 — "A Compadecida" às 21 horas. Vesperais às quintas e domingos às 16 horas.
JARDEL — 27-8712 — "Carnaval de Bambolê" às 20.15 e 22.15 horas. Vesperais às quintas e domingos às 16 horas.
GINASTICO — 42-4521 — "Vestir os Nus" às 21 horas. Sábados às 20 e 22 horas. Vesperais às quintas e domingos às 15 horas.
JOÃO CAETANO — 43-4278.
LEME — 37-0412 —
MAISON DE FRANCE — 52-8890 — "Antes da Missa" e "A Jóia" — 21.30 horas.
MESBLA — 22-7622 —
N. NICOLAI — 42-6103
PRAÇA — 47-8708 — "A Família de Brooklyn". Às quintas, sextas, sábados e domingos às 21.30 horas. Vesperais aos domingos às 17 horas.
RECREIO — 22-8164 — "Rei Momo de Baby Doll" às 20 e 22 horas. Vesperais às quintas e domingos às 16 horas.
REPUBLICA — 22-0271.
S. JORGE — 45-9051 — "Os inimigos não mandam flores" às 21 horas.
SERRADOR — 42-6422 — "Me dá um Cheirinho" às 21.15 horas. Vesperais às quintas e domingos às 16 horas.
TABLADO — 28-4555 —
TIJUCA — 28-1039 — "O Pescador Aventureiro" aos domingos às 10.30 da manhã.
ZAQUIA JORGE — "Esta Sobrando Mulher" às 21 horas. Vesperais às quintas e domingos, às 16 horas.

CINEMAS

Lançamentos

A NOITE DE NUPCIAS (Tradita) — Italiano. Dirigido por Mario Bonnard. Com Brigitte Bardot, Lucia Bosé, Pierre Gressoy. Drama. Nos cinemas: Azteca, Arte-Palacio Riviera, Eskye Méier e Rosário. Proibido até 10 anos. Horários 2 — 4 — 6 — 8 e 10 horas.
SO' FICOU A SAUDADE (Kings Go Forth) — Americano. Dirigido por Delmer Daves. Com Frank Sinatra, Tony Curtis, Natalie Wood. Nos cinemas, Presidente, São Luiz, Rex, Carioca, Rian, Coliseu Leblon. Horários: 1,20 — 3,30 — 5,40 — 7,50 e 10 horas. Proibido até 10 anos.
TRÊS ENCONTROS COM O DESTINO (In Love And War) — Americano. Dirigido por Philip Dunne. Com Sheree North, Bradford Dillman, Hope Lange. Nos cinemas: Palácio, Roxi, Madrid, Imperator, Odeon (Niterói). Proibido até 14 anos. Horários, 2 — 4 — 6 — 8 e 10 horas.
COM JEITO VAI (Reprise) — Nacional. Dirigido por J. B. Tanko. Uma realização de Herbert Richers. Com Renato Restier, Anilza Leoni Grande Otelo, Carequinha e Fred, Costinha. Em números musicais: Cauby Peixoto, Ivon Cury, Emilinha Borba. Nos cinemas: Royal, Rio Branco, Regência Paraíso Livre.

CENTRO

CINE MESBLA — 22-7720 — Cinema de Arte "O General do Diabo" (Des Teufls General). Segunda semana. Alemão. Dirigido por Helmut Kautner. Com Curd Jurgens, Victor de Kova e Marianne Koch. Drama. Diàriamente, às 21 horas, no edifício da Mesbla (11º andar). Quintas, sábados, domingos e feriados, vesperais às 17 horas. Proibido até 18 anos.
CINEAC TRIANON — 42-6024 — Sessões passatempo.
CAPITOLIO — 22-6788 — "Sessões Passatempo".
COLONIAL — "O Quadragésimo primeiro".
ESTACIO DE SA — 32-2023 — "O Monstro Que Desafiou o Mundo".
FLORIANO — 43-0074 — "Chuvas de Balas".
FLUMINENSE — 28-1404 — "Rebelião na India".
IDEAL — 42-1218 — "A Mais Bem Despida".
IMPERIO — 22-9348 — "Conflitos da Carne".
MARROCOS — 22-7979 — "Samba na Vila" e "Ases da Tempestade".
METRO PASSEIO — 22-6141 — "Gigi". Segunda semana.
ODEON — 22-1958 — "A Lei da Montanha". Proibido até 14 anos.
PALACIO — 22-0836 — "Três Encontros Com o Destino".
PATHE' — 22-8795 — Fechado.
PLAZA — 22-1097 — "O Quadragésimo Primeiro".
PRESIDENTE — 42-7128 — "Só Ficou a Saudade".
REX — 22-6327 — "Só Ficou a Saudade".
RIVOLI — "Grandes Manobras".
VITORIA — "Naná". Proibido até 18 anos.
RIO BRANCO — 43-1360 — "Com Jeito Vai".
S. JOSE — 42-0592 — "A Lei da Montanha". Proibido até 18 anos.

Solicitamos aos srs. exibidores a gentileza de atualizarem as programações e mudanças de filmes escrevendo ou telefonando para Gilvan Leitão Av. R. Branco, 25. Telefone 23-3239 das 13 às 17 horas.

ZONA SUL

ALASCA — "Naná". Proibido até 18 anos.
ALVORADA — "E' de Chuá".
AZTECA — 45-6813 — "A Noite de Nupcias". Proibido até 10 anos.
ARTE-PALACIO — 57-2795 — "A Noite de Nupcias". Proibido até 10 anos.
ASTORIA — 47-0466 — "O Quadragésimo Primeiro".
BOTAFOGO — 29-2250 — "Naná". Proibido até 18 anos.
CARUSO COPACABANA — "A Mais Bem Despida".
COPACABANA — 57-5134 — "Naná". Proibido até 18 anos.
FLORESTA — 26-6257 — "Mulheres Desesperadas".
GUANABARA — 26-9339 — "Londres Chama Polo Norte".
IPANEMA — 47-3806 — "A Lei da Montanha". Proibido até 14 anos.
LEBLON — 27-7805 — "Só Ficou a Saudade".
METRO COPACABANA — 37-9797 — "Gigi". Segunda semana.
MIRAMAR — "Naná". Proibido até 18 anos.
NACIONAL — 26-6072 — "E' de Chuá".
PAX — 27-6621 — "Gigi".
PIRAJA — "Três Encontros Com o Destino".
POLITEAMA — 25-1149 — "A Lei da Montanha.
RIAN — 47-1144 — "Só Ficou a Saudade".
RICAMAR — "Punhos da Vitória".
RIVIERA — "A Noite de Nupcias". (Proibido até 10 anos).
ROXI — 27.8245 — "Três Encontros Com o Destino". Proibido até 14 anos.
S. LUIZ — 25-7459 — "Só Ficou a Saudade". Proibido até 10 anos.
CINE ROYAL — "Com Jeito Vai"

ZONA NORTE

AVENIDA — 48-1667 — "A Lei da Montanha".
AMERICA — 48-4519 — "Naná". Proibido até 18 anos.
CARIOCA — 28-8176 — "Só Ficou a Saudade".
ESKYE — 28-5513 — "O Testa de Ferro".
MADRID — 48-1184 — "Três Encontros Com o Destino".
MARACANA — 48-1910 — "O Gavião e a Flecha". Proibido até 18 anos.
METRO TIJUCA — 48-9970 — "Gigi"
NATAL — 48-1480 —
OLINDA — 48-1032 — "O Quadragésimo Primeiro".
TIJUCA — 48-4518 — "A Lei da Montanha". Proibido até 14 anos.
VILA ISABEL — 38-1310 —
SANTA ALICE — 38-9993 — "Naná". Proibido até 18 anos.
S. AFONSO — "Pecado da Castidade"

SUBÚRBIOS DA CENTRAL

ABOLIÇÃO "A Lei da Montanha". Proibido até 14 anos.
AGUA SANTA — "Feliz Ano, Meu Amor". Proibido até 14 anos.
ALFA — 26-6315 — "A Lenda da Estátua Nua".
ANCHIETA — "A Encruzilhada dos Destinos".
BELMAR — "A Lei da Montanha".
CACHAMBI — "Chuvas de Balas" Proibido até 18 anos.
BANDEIRANTES — 29-3269 — "Escravo do Amor das Amazonas".
COIMBRA — "O Camelô da Rua Larga".
CAIÇARA — "E o Bicho Não Deu" e "O Homem do Destino".
MADUREIRA — 29-8783 — "Naná"
CINE PARA TODOS — "Mare Nostrum". Proibido até 10 anos.
COLISEU — 29.9753 — "Só Ficou a Saudade".
ENGENHO DE DENTRO — 29-4136 — "O Que é Que há com Sansão?".
ESKYE — "A Noite de Nupcias".
IRAJA' — 29-0330 — "A Caldeira do Diabo".
IMPERATOR — "Três Encontros Com o Destino".
MEIER — 29-1222 — "O Filho de Monte Cristo".
MONTE CASTELO — 29-8250 — "Três Encontros Com o Destino". Proibido até 18 anos.
PALACIO VITORIA — 48-1971 — "Três Encontros Com o Destino".
S. JOAQUIM — "Com Jeito Vai" e "Brutos em Fúria".
PADRE NOBRE — "Vamos Com Calma".
REAL — 29-3467 — "Vamos Com Calma".
RIDAN — 49-1633 — "Represália".
VAZ LOBO — 29-9198 — "O Americano Tranquilo".

SUBURBIOS DA LEOPOLDINA

BONSUCESSO — "A Lei da Montanha".
BRAZ DE PINA — 30-3489 — "O Terror do Oeste".
CARMOLI — "Tira a Mão Daí".
CENTRAL — 30-3652 — "Terras Escaldantes" e "Delegado Pistoleiro".
MURIAE' — "Audazes do Circo".
SANTA HELENA — 30-2666 — "A Tarde de Touros".
LEOPOLDINA — "Sissi". Proibido até 10 anos.
MAUA — 30-5056 — "Mare Nostrum".
PALACIO HIGIENOPOLIS — "Duelo na Cidade Fantasma".
S. PEDRO — 30-4118 — "A Rainha da Babilônia".
ROSARIO — "Violetas Trágicas".
RIVOLI — "Morfina".

JACAREPAGUÁ

BARONESA — "Caçada Humana".
MARAJO' — "O Drama de Uma Consciência".

BANGU

MOÇA BONITA — "Quando as Pistolas Decidem". Proibido até 18 anos.

CAXIAS

CAXIAS — "Pé na Tábua".
PAZ — "O Bamba do Regimento".
POPULAR — "O Bicho Não Deu". Proibido até 10 anos.

TRÊS RIOS

REX — Festival.

NOVA IGUAÇU

IGUAÇU — Fechado.
IMPERIAL — "Cavalgada Para o Inferno".
NILOPOLIS — "Sem Lei e Sem Alma".
S. JORGE — "O Batedor de Carteira" e "Vida de Artista".
VERDE — "A Rainha da Babilônia".

REALENGO

SANTA CLARA — "A Casa dos Segrêdos".

ILHA DO GOVERNADOR

GUARABU — "Paraíso em Fúria".

NITERÓI

CENTRAL — Festival.
EDEN — "Tortura do Desejo".
GRILL — "A Mais Bem Despida".
ICARAI — "A Luz de Uma Ilusão".
IMPERIAL — "A Escondida".
POPULAR — "Esse Milhão é Meu".
ODEON — "Três Encontros Com o Destino".
S. BENTO — "Duelo na Cidade Fantasma.

SÃO GONÇALO

MUTUA — "Meu Revólver Nunca Falha".

PETRÓPOLIS

ARTE PALACIO — "A Trapaça".
CAPITOLIO — Festival.
D. PEDRO — "Tortura do Desejo".
PETROPOLIS — "Férias em Paris".

TESTE DIFÍCIL PARA NICE BOY: PÁREO 'DURO'

Eles chegaram ASSIM...

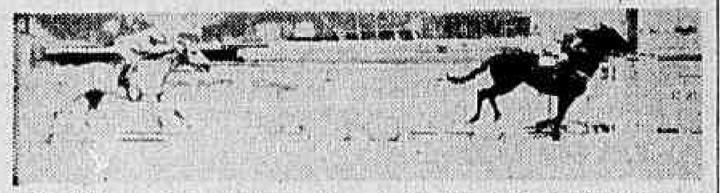

Cachito ganhou fácil do Hurok. Maior seria a diferença se o seu jóquei quisesse

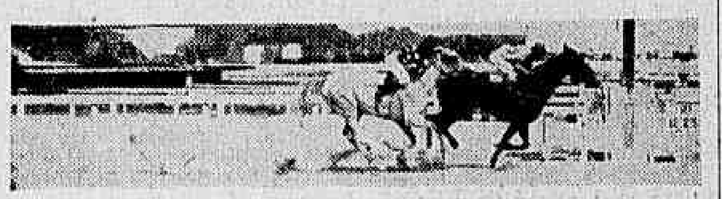

Experiência conteve com esfôrço a atropelada de Blue Bird

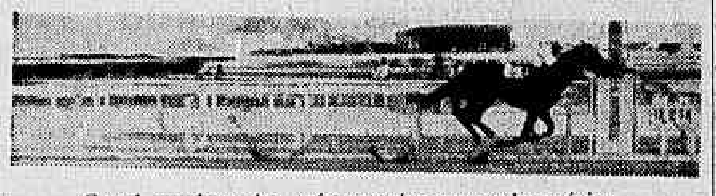

Cocal zombou dos esforços dos seus adversários

Não parece, mas Ugiaco ganhou fácil do Bomarneiro e do Irerê

Matinée conteve bem a reação de Justicia

Coeur Joie ganhou "apertado" do Ganges

CONCURSOS E BETTINGS

Os Concursos e Bettings, ontem patrocinados pelo Jockey Club Brasileiro, tiveram os seguintes resultados:

CONCURSO DE 6 PONTOS — 20 ganhadores — Rateio: Cr$ 2.834,00.

CONSURSO DE 7 PONTOS — 1 ganhador — Rateio: Cr$ 153.778,00.

BETTING SIMPLES — Combinação: 1-8-5 — 17 ganhadores — Rateio: Cr$ 1.887,00.

BETTING DUPLO — Combinação: 1-7 — 8-1 e 5-10 — 5 ganhadores — Rateio: Cr$ 41.893,00.

Rondó dos Cavalões

Os tubarões do Jockey Club

A Gávea é um reduto de tubarões. Todo mundo que ali vai, com a intenção de vender, ou negociar, transforma-se, imediatamente, num tubarão. E sabem por que? Porque raciocinam da seguinte maneira: "E proprietário de cavalo de corrida? Então é podre de rico. Pode pagar caro. E treinador? Ah! êsse sabe das "barbadas" e ganha rios de dinheiro. Pode ser explorado".

Se é prá fazer ou contratar serviços, ou fornecer coisas ao Jockey Clube, aí, então, nem é bom falar! Faca aos peitos! Exploração e "aproveitação", vão alto! E isso, tanto nas coisas grandes como nas pequenas: um fornecimento de pão ou carne, como em obras e construções. Todo mundo aproveita, porque, já sabe, o Jockey Clube... num é? Dinheiro, lá, é mato, é matagal! dizem.

E por isso, tubarões e aproveitadores proliferam lá dentro. Há dias, tive ocasião de citar, em crônica, os tubarões da serragem (Moraes, Miguel e Antônio, vulgo "Pé de Valsa") da grama (Aparício) e da cenoura ("seu" Manuel, vulgo "Piranha").

O Aparício, da grama, por exemplo, teve a coragem de cobrar, um dia dêstes, 50 cruzeiros por um saco de capim, que o treinador Henrique Itrilo precisou comprar dêle. Cobrou 50, porque o Itrilo não é freguês. Prós fregueses, o preço é 40 ou 45, conforme.

O "Piranha" é outro tubarão que merecia cadeia. Vende cenoura, da mais miúda, a 15 cruzeiros o quilo! A gente vai à feira, e traz cenoura, da graúda, por 10 ou 12! E êsse tubarão ainda rouba, loucamente, no pêso. A balança, que êle usa, devia ser vista pelo Serviço de Fiscalização, da polícia, ou do abastecimento.

Os 3 tubarões da serragem tiram a serragem das serrarias por 8 cruzeiros o saco, e vendem aos tratadores por 40 e 45!!

Além dêsses, ainda temos o tubarão Fadel, que explora o restaurante da Especial, e o bar do "paddock".

Na semana passada, durante as corridas, comprei, ali, dois "cachorros quentes", e 2 guaranás, e mandei levar prós meus cavalariços. Paguei 54 cruzeiros. "Cachorro quente" 15 e Guaraná, 12.

Mandei levar isso, prá êles, e saí, com uma amiga, prá comer, numa pizzaria, do Leblon. "Papamos" uma pizza, das grandes e dois doces, e dois guaranás. Paguei 60 cruzeiros!

E agora me digam: é, ou não é, um tubarãozinho, o Fadel? Mas a "tubarãosice" dêle, se explica: Fadel tem gasto milhões, cada vez que tenta ser vereador. (Já tentou e já fracassou 3 vêzes). E justo, portanto, que, nos intervalos, das campanhas, êle queira recuperar o capital empatado... pra gastar na próxima eleição.

E prá terminar, saibam que a Cooperativa, não é Cooperativa. E tubarão, também. Perguntem ao Jorginho Marcondes.

—:—

E a piscina, "seu" Mariozinho? Vai ou não vai? Março tá chegando, a Prefeitura vai nos tirar o "pier" e a prainha dos cavalos, e aí? Toque o bonde, por favor! Num durma no ponto "seu" Mariozinho.

— INAH DE MORAES —

LICEU IMPÉRIO

AULAS DE CORTE e COSTURA

INTERPRETAÇÃO — CINTOS RETOS E ANATÔMICOS — PLISSES — ACORDEON E PLAT

Largo de S. Francisco, 26, 12.º, Grupo 1220

(Edifício Patriarca) — Telefone: 43-4284

Informações de 3 às 5

Programas de amanhã e domingo na Gávea

Os programas das reuniões de amanhã e domingo na Gávea, já com as montarias oficiais assim constituídos:

PROGRAMAS

Corrida de amanhã

1º Páreo — às 14,30 horas — 1 300 metros — Cr$ 60 000,00.

		Ks.
1—1	Bola Sportsman, M. Silva	60
2—2	Jamborée, P. Fontoura	54
3—3	Jacoará, L. Rigoni	56
4	Atalia, J. Martins	56
4—5	Arancina, D. P. Silva	60
6	Mariska, J. Barros	52

2º Páreo — às 14,55 horas — 1.600 metros — Cr$ 70.000,00.

		Ks.
1—1	Veuve Clicquot, A. Rosa	56
2—2	Terpsicore, D. P. Silva	56
3—3	Donatrice, P. Fontoura	52
4—4	Kovidara, L. Rigoni	56
5	Loló, G. Almeida	56

3º Páreo — às 15,20 horas — 1.500 metros — Cr$ 50.000,00.

		Ks.
1—1	Iaiá Formosa, L. Rigoni	58
2—2	Mme. Marquise, I. Souza	58
3—3	Gaia, Não corre	52
4	Sur Mer, A. Santos	52
4—5	Onaya, J. Portilho	58
"	Biquara, Não corre	52

4º Páreo — às 15,50 horas — 1.400 metros — Cr$ 70.000,00.

		Ks.
1—1	Nyasa, M. Silva	56
2—2	Délfica, L. Rigoni	58
3	Gualisca, G. Almeida	56
3—4	Jabonina, J. G. Silva	56
5	Bailarina, I. Souza	56
4—6	Cerise, J. Portilho	56
7	M. Negrinha, J. Marinho	56

5º Páreo — às 16,20 horas — 1.400 metros — Cr$ 100.000,00 — Prova Especial.

		Ks.
1—1	Dianela, J. Portilho	54
2—2	Evicema, M. Silva	57
3—3	G. de Madrid, C. Dias	49
4	Dama Negra, A. Santos	49
4—5	Gualúna, L. Rigoni	57
6	Voga, J. Marchant	52

6º Páreo — às 16,50 horas — 1 500 metros — Cr$ 50.000,00 — (Betting).

		Ks.
1—1	Campo Flor, D. Moreira	56
2	Discípulo, J. G. Silva	60
2—3	Chananeco, J. Portilho	52
4	Haralém, Não corre	60
3—5	Guillère, J. Silva	60
6	Richmond, L. Vaz	54
4—7	Saci, D. Moreno	58
8	Fabian, W. Andrade	52

7º Páreo — às 17,20 horas — 1 300 metros — Cr$ 85.000,00 — (Betting).

		Ks.
1—1	Xoroca, J. Marchant	55
"	Xêta, J. Silva	55
2—2	Karlika, H. Cunha	55
3	Acústica, A. Nahid	55
3—4	Shashala, M. Silva	55
5	Haconga, Não corre	55
4—6	Borboleta, U. Cunha	55
7	Bomarsula, L. Rigoni	55
8	Agartha, G. Almeida	55

8º Páreo — às 17,50 horas — 1.400 metros — Cr$ 70.000,00 — (Betting)

		Ks.
1—1	Flautor, A. Cardoso	56
2	Ris, L. Rigoni	56
3	Rabaz, I. Amaral	56
2—4	Amagnac, M. Silva	58
5	Kermann, W. Meirelles	56
6	Viaut, P. Fontoura	56
3—7	Rapallo, D. Moreira	60
8	Guanandi, D. Moreno	56
9	Fuego Madrid, Não corre	56
10	Velite, Não corre	56
4-11	Nice Boy, U. Cunha	56
12	Nabab, Não corre	52
13	Clamart, E. Furquim	50
"	King Lilac, G. Queiroz	54

Corrida de domingo

1º Páreo — às 15,00 horas — 1.300 metros — Cr$ 60.000,00.

		Ks.
1—1	Cacife, M. Silva	60
2—2	Bergerac, P. Fontoura	54
3—3	Hunding, I. Amaral	60
4	Massacre, I. Souza	52
4—5	Chileno, U. Cunha	56
6	Marraschino, J. Marinho	52

2º Páreo — às 15,25 horas — 1 000 metros — Cr$ 80.000,00.

		Ks.
1—1	Bronzeado, D. Moreira	54
2—2	Montehostil, J. Portilho	54
3—3	Excelsior, M. Silva	54
4	F. Enchantée, Excluida	52
4—5	Canoa, G. Almeida	52
"	Juiz de Paz, A. Portilho	54

3º Páreo — às 15,50 horas — 1 300 metros — Cr$ 70.000,00.

		Ks.
1—1	Vilão, Não corre	50
2—2	Mano a Mano, M. Silva	50
3	Javaneza, Não corre	48
3—4	Narcissus, L. Rigoni	54
5	Crysalide, A. Santos	52
4—6	Vento, A. Nahid	52
7	Keliana, J. Baffica	48

4º Páreo — às 16,20 horas — 1.300 metros — Cr$ 85.000,00.

		Ks.
1—1	Dollar, W. Andrade	55
"	Obediente, Excluido	55
2—2	Bombardeiro, L. Rigoni	55
3	Xilo, Não corre	55
3—4	Destemido, J. Portilho	55
5	Xiu, J. Marchant	55
4—6	Diorito, J. Marinho	55
"	Aval, J. Graça	55

5º Páreo — às 16,50 horas — 1 000 metros — Cr$ 80.000,00 — (Betting)

		Ks.
1—1	Cleusa, A. Marçal	52
2	Talon, L. Diaz	54
2—3	Fadia, F. G. Silva	52
4	Volteio, D. Moreno	54
3—5	Cleve, L. Rigoni	54
6	Imbuida, A. Santos	52
4—7	Tarma, Não corre	52
8	Clef, A. G. Silva	54

6º Páreo — às 17,20 horas — 1 600 metros — Cr$ 80.000,00 — (Betting)

		Ks.
1—1	Lúpulo, M. Henrique	55
2	Lisambo, J. Graça	55
2—3	Paranoá, L. Diaz	55
4	Ximbica, J. Barros	53
3—5	Xeira, J. Marchant	53
6	Xuê, J. Marinho	55
7	Xir, L. Rigoni	55
4—8	Samóa, B. Marinho	53
9	Esterel, G. Almeida	55
"	Tunguelen, M. Nielevisck	55

7º Páreo — às 17,50 horas — 1 300 metros — Cr$ 85.000,00 — (Betting)

		Ks.
1—1	Uneava, O. Ullôa	55
2	Catilinária, A. G. Silva	55
2—3	Xira, L. Rigoni	55
4	Vanlei, A. Marçal	55
3—5	Classe, U. Cunha	55
6	La Tulipe, M. Henrique	55
4—7	Montegé, Não corre	55
8	Xama, M. Silva	55

DR. BOAVISTA NERY

CLINICA MEDICA

RUA ALVARO ALVIM 21

14.º and. Sala 1 406 — Têrças, Quintas e Sábados das 14 às 16 hs — Tel: 52-0150

Residência: Tel: 26-6888

EXPERIÊNCIA GANHOU OUTRA

Experiência (custou 16 mil nos leilões e foi dada como imprestável para corridas), obteve na tarde de ontem sua quarta vitória no Hipódromo da Gávea. Exemplo de regularidade a filha de Remember vem sendo levada no colo pelo treinador Valter Aliano e com isso vai somando até agora em prêmios quase meio milhão de cruzeiros. — Na foto, Experiência com J. Portilho e um dos seus felizes proprietários (Bolonha) após seu aplaudido feito no segundo páreo de ontem

Retornam Rapallo, F. de Madrid e Armagnac

Continua em franca evolução o cavalo Nice Boy, defensor do Stud Rocha Faria, que há duas semanas obteve a sua terceira vitória na Gávea.

O filho de Normanton derrotou, entre outros, os animais Intrometido, Ciume, Cocal e King Lilac, no ótimo tempo de 88"2/5 para a distância de 1.400 metros — na pista de areia leve.

ADVERSÁRIOS

Fuego de Madrid, Rapallo e Armagnac, que se achavam afastados das pistas há vários meses, e, ainda, o ligeiro Flautor se apresentam como maiores "inimigos" de Nice Boy. O pupilo de Rubens Carrapito volta muito bonito, bem trabalhado e por tanto apto a oferecer combate ao filho de Normanton. Rapallo reaparece após um longo período de cura e talvez ainda não possa correr tudo o que sabe, bem como o Armagnac, que retorna em semelhantes condições. E Flautor, que cada dia aparece correndo mais, tem possibilidades de finalizar lutando pelas primeiras colocações.

ESPERANÇOSO

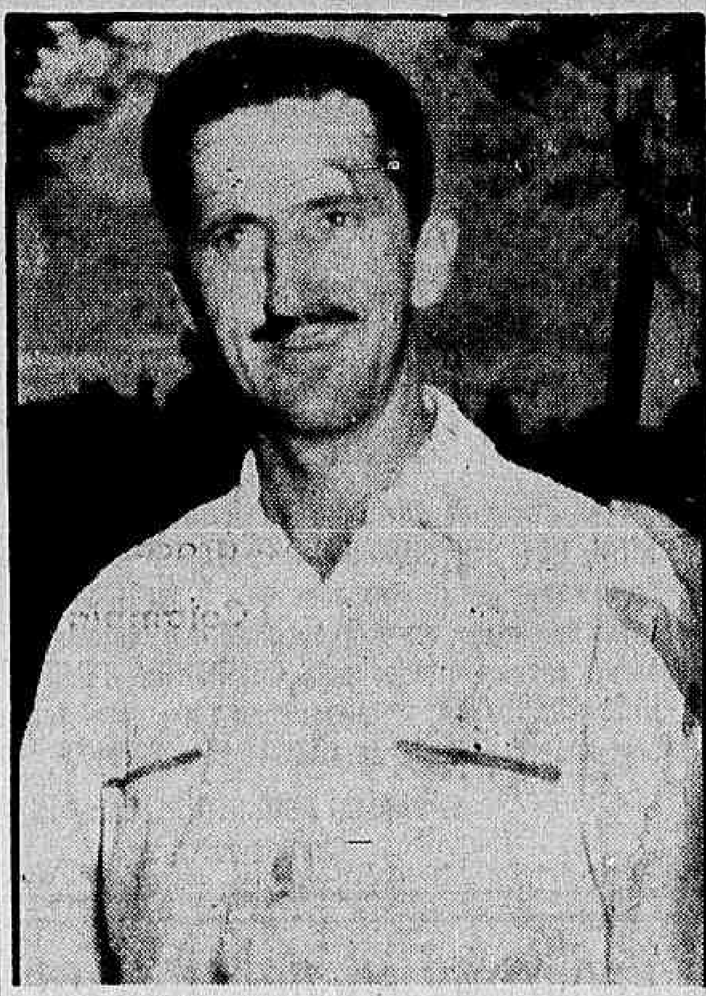

O treinador Jorge Morgado, que vem mantendo em forma o cavalo Nice Boy. O filho de Normanton deve atuar no último páreo da corrida de amanhã

Guaja de Madrid: 600 metros em 36"2/5

Em pista de areia leve foram realizados os aprontos dos parelheiros que se acham inscritos para a corrida de amanhã, na Gávea.

A égua Guaja de Madrid, sob a direção de Carlos Dias, fez uma das melhores "partidas" ao descer os 600 metros em 36"2/5 com vistosa ação.

APRONTOS

1.º PAREO
MARISKA, J. Barros, 600 em 39"

2.º PAREO
TERPSICORE, D. P. Silva, 700 em 46"1/5
DONATRICE, P. Fontoura, 800 em 52"
KOVIDARA, L. Rigoni, 800 em 52"

3.º PAREO
MME. LA MARQUISE, I. Sousa, 700 em 46"
ONAYA, J. Portilho, 600 em 40"

4.º PAREO
NYASA, M. Silva, 700 em 45"
DELFICA, L. Rigoni, 600 em 40"2/5
GUALISCA, G. Almeida, 600 em 41"
CERISE, J. Portilho, 600 em 38"

5.º PAREO
DIANELA, J. Portilho, 600 em 36"2/5
GUAJA DE MADRID, C. Dias, 700 em 44"3/5
DAMA NEGRA, A. Santos, 360 em 22"
GAIUNA, L. Rigoni, 600 em 36"

6.º PAREO
CAMPO FLOR, D. Moreira, 800 em 52"
DISCIPULO, J. G. Silva, 700 em 45"
CHANANECO, J. Portilho, 600 em 38"1/5
RICHMOND, L. Vaz, 600 em 41"
SACI, D. Moreno, 600 em 37"2/5
FABIAN, W. Andrade, 800 em 52"

7.º PAREO
XOROCA, J. Marchant, 600 em 37"1/5
XETA, J. Silva, 600 em 38"4/5
BORBOLETA, U. Cunha, 600 em 38"2/5

8.º PAREO
FLAUTOR, A. Cardoso, 800 em 51"2/5
RIS, L. Rigoni, 700 em 43"2/5
RABAZ, I. Amaral, 600 em 35" na reta oposta
ARMANGNAC, M. Silva, 600 em 37"
RAPALLO, D. Moreira, 600 em 37"
NICE BOY, U. Cunha, 700 em 45"

RAIOS X Dr. Victor Côrtes

Exames radiológicos em residências

TOMOGRAFIAS

Diariamente das 8 às 11 e das 14 às 17 horas

RUA ARAÚJO PÔRTO ALEGRE, 70

9.º andar — Tel.: 22-5330

Fácil a terceira vitória de Cocal

Passados os festejos carnavalescos, o carioca retoma os seus hábitos normais e volta à sua vida sedentária. O carreirista que ama o esporte dos reis, entretanto, não teve folga, pois que sábado e domingo gordo houve corridas no Hipódromo Brasileiro e, já ontem, reabriram-se os portões do elegante recanto da Gávea para mais uma vesperal do meio da semana.

O programa constituído de sete provas agradou aos "habitués" dessas reuniões, embora não dispusesse de uma carreira de destaque. A eliminatória para animais nacionais de quatro anos proporcionou ao cavalo Cocal uma vitória facílima sôbre o Intrometido, enquanto o favorito Chaço terminava no terceiro pôsto. Aquêle filho de Corregidor marcou assim, a terceira vitória de sua campanha.

1º Páreo — 1.200 metros — Pista: A. L. — Prêmios: Cr$ 60.000,00; Cr$ .. 18.000,00; Cr$ 12.000,00; Cr$ 6.000,00.

1º Cachito, L. Rigoni	60	34.937	27,00	12	6.529	52,00
2º Hurok, A. Santos	56	6.758	145,00	13	19.825	27,00
3º Undalo, U. Cunha	60	29.050	41,00	14	12.535	43,00
4º British Esquire, I. Sousa	56	6.299	155,00	22	866	615,00
5º Murano, A. Rosa	60	47.767	20,00	23	7.842	68,00
6º Ugo, L. Santos, ap.	56	3.073	318,00	24	4.477	119,00
		122.884		33	2.272	234,00
				34	2.804	42,00
					66.966	

Não correu: Wisnitz.

Diferenças: 2 corpos e 1 corpo. Tempo: 77"3/5. Vencedor: (1) 28,00. Dupla: (12) 82,00. Placês: (1) 18,00 e (3) 52,00 Movimento do páreo: Cr$ 2.221.550,00. Cachito: M. C. 5 anos — R. G. Sul — Por: Miel Rosa e Vistosa. Proprietário: Stud Safari. Treinador: Emigdio Castillo. Criador: Osvaldo Aranha.

2º Páreo — 1.400 metros — Pista: A. L. — Prêmios: Cr$ 50.000,00; Cr$ .... 15.000,00; Cr$ 10.000,00; Cr$ 5.000,00.

1º Experiência, J. Portilho	54	35.997	30,00	12	23.775	25,00
2º Blue Bird, C. Dias	52	12.577	85,00	13	21.011	28,00
3º Atica, W. Andrade	56	61.582	17,00	14	3.447	174,00
4º Télus, J. Graça	54	2.316	461,00	22	1.413	423,00
5º Trica, H. Lima, ap.	60	19.603	54,00	23	17.574	34,00
6º Loranga, P. Fontoura, ap.	52	2.382	448,00	24	3.005	199,00
		134.527		33	2.952	203,00
				34	2.066	290,00
					75.243	

Não correu: Hannah.

Diferenças: 1/2 corpo e vários corpos. Tempo: 92"3/5. Vencedor: (2) 30,00, Dupla: (23) 34,00. Placês: (2) 17,00 e (5) 27,00. Movimento do páreo: Cr$ .... 2.401.360,00. Experiência: F. C. 6 anos — R. G. Sul — Por: Remember e Rebeca. Proprietário: E. T. Fernandes. Treinador: Valter Aliano. Criador: Remonta do Exército.

3º Páreo — 1.600 metros — Pista: A. L. — Prêmios: Cr$ 70.000,00; Cr$ .. 21.000,00; Cr$ 14.000,00; Cr$ 7.000,00.

1º Cocal, A. Santos	56	39.689	35,00	12	16.804	43,00
2º Intrometido, W. Andrade	56	43.351	32,00	13	13.223	54,00
3º Chaço, M. Silva	56	56.847	25,00	14	10.218	70,00
4º King Lilac, U. Cunha	58	31.217	45,00	23	22.367	32,00
5º Montefiel, I. Sousa, ap.	56	3.003	465,00	24	14.875	48,00
6º Acidentado, J. Silva	56	1.476	946,00	33	1.641	437,00
		175.583		34	10.585	68,00
				44	562	1.277,00
					90.275	

Diferenças: vários corpos e 1 corpo. Tempo: 102". Vencedor (3) 35,00. Dupla: (13) 54,00. Placês (3) 18,00 e (1) 20,00. Movimento do páreo: Cr$ ...... 3.061.110,00. Cocal: M. C. 4 anos — Paraná — Por: Corregidor e Damoiselle IV — Proprietário: Stud Maria da Graça. Treinador: Carlos Tôrres. Criador: Haras Itajaí S. A.

4º Páreo — 1.200 metros — Pista: A. L. — Prêmios: Cr$ 60.000,00; Cr$ .. 18.000,00; Cr$ 12.000,00; Cr$ 6.000,00.

1º Ugiaco, I. Sousa, ap.	60	52.671	22,00	13	29.943	21,00
2º Bomarneiro, L. Rigoni	56	32.015	86,00	14	22.060	29,00
3º Irerê, I. Pinheiro	56	29.911	38,00	33	10.066	64,00
4º White Face, W. Meireles	60	27.465	42,00	34	17.425	37,00
5º Aboukir, J. Silva	52	1.765	648,00	44	1.424	452,00
		143.827			80.918	

Não correram: Fogareiro e Sixpence.

Diferenças: 1 corpo e 1 1/2 corpo. Tempo: 77"1/5. Vencedor: (1) 22,00. Dupla: (13) 21,00. Placês: (1) 13,00 e (4) 19,00. Movimento do páreo: Cr$ ...... 2.542.070,00. Ugiaco: M. A. 5 anos — S. Paulo — Por: Harlech e Igiaca. Proprietário: Francisco Agudo R. Filho. Treinador: Rubens Silva. Criador: Silvio Penteado.

5º Páreo — 1.200 metros — Pista: A. L. — Prêmios: Cr$ 60.000,00; Cr$ .... 18.000,00; Cr$ 12.000,00; Cr$ 6.000,00; Cr$ 3.000,00.

1º Matinée, U. Cunha	60	81.685	16,00	11	2.698	344,00
2º Justicia, M. Henrique	60	24.412	54,00	12	22.604	41,00
3º Jimpa, P. Fontoura, ap.	56	7.155	183,00	13	28.993	32,00
4º Atencion, J. Portilho	56	15.480	84,00	14	32.595	28,00
5º Fronteira, A. Leite, ap.	56	833	1.566,00	22	1.343	692,00
6º Joraio, A. Santos	56	3.516	372,00	23	8.614	108,00
7º Annette, L. Rigoni	56	25.685	51,00	24	8.187	113,00
8º Fôrça Cava, P. Labre	56	2.734	478,00	33	1.149	808,00
9º Luzitana, V. Veloso, ap.	56	3.029	432,00	34	9.463	98,00
		164.531		44	1.195	777,00
					116.841	

Diferenças: 1/2 corpo e vários corpos. Tempo 78"1/5. Vencedor: (1) 16,00. Dupla: (14) 28,00. Placês: (1) 12,00, (7) 14,00 e (3) 23,00. Movimento do páreo: Cr$ 3.327.200,00. Matinée: F. C. 5 anos — S. Paulo — Por: Erebus e Miss Bun. Proprietário: Stud Rocha Faria. Treinador: Jorge Morgado. Criador: Haras Santa Anita.

6º Páreo — 1.600 metros — Pista: A. L. — Prêmios: Cr$ 50.000,00; Cr$ .. 15.000,00; Cr$ 10.000,00; Cr$ 5.000,00

1º Coeur Joie, A. Santos	52	13.379	120,00	11	3.567	238,00
2º Ganges, J. Portilho	54	73.402	22,00	12	28.398	41,00
3º Tio Carlos, M. Henrique	58	19.035	84,00	13	16.272	52,00
4º Caramelo, J. Ramos	58	56.328	28,00	14	16.376	52,00
5º Bom Dia, C. Dias, ap.	52	56.328	28,00	22	9.775	67,00
6º Imperata, C. Paranhos	50	4.444	361,00	23	12.615	67,00
7º Marta Rocha, M. Silva	58	35.006	46,00	24	10.729	79,00
		201.594		33	2.531	361,00
				34	6.735	126,00
					106.818	

Não correram: Pértigo, Scipião, Meio Mundo, Zara, Discípulo, Gaiuta e Ipônica.

Diferenças: 1 corpo e 2 corpos. Tempo: 102"3/5. Vencedor: (8) 120,00. Dupla: (13) 55,00. Placês (8) 55,00 e (1) 18,00. Movimento do páreo: Cr$ ...... 3.529.920,00, Coeur Joie: M. A. 6 anos — Paraná — Por: Pot O'Luck e Quintilla. Proprietário: Herondino Macuco Borges. Treinador: Fernando Schneider. Criador: Haras Itajaí S. A.

7º Páreo — 1.400 metros — Pista: A. L. — Prêmios: Cr$ 50.000,00; Cr$ .. 15.000,00; Cr$ 10.000,00; Cr$ 5.000,00; Cr$ 2.500,00.

1º Canto Lindo, A. Santos	54	11.848	133,00	11	1.433	[illegible]
2º Equivoco, J. G. Silva, ap.	60	35.965	[illegible]	12	12.570	68,00
3º Efebo, U. Cunha	58	28.745	55,00	13	14.425	[illegible]
4º Rico, D. P. Silva	56	40.427	39,00	14	9.077	94,00
5º Baleno, W. Andrade	54	25.566	62,00	22	3.921	217,00
6º King Admiral, J. Ramos	60	11.164	141,00	23	21.289	40,00
7º Orizon, C. Paranhos	52	4.903	321,00	24	11.957	71,00
8º El Faqui, M. Silva	60	31.505	50,00	33	12.370	69,00
9º Keval, A. Leite, ap.	54	2.793	564,00	34	17.175	50,00
10º Dourando, J. Marinho	60	4.325	392,00	44	3.042	280,00
11º Xurupito, J. Silva	54	988	1.595,00			
		198.228			107.259	

Não correu: Abreu.

Diferenças: 1/2 cabeça e 1/2 pescoço. Tempo: 91". Vencedor: (5) 135,00. Dupla: (24) 71,00. Placês: (5) 41,00, (10) 25,00 e (1) 22,00. Movimento do páreo: Cr$ 3.609.690,00. Canto Lindo: M. C. 6 anos — Paraná — Por: Lindo Pal e Doll. Proprietário: Stud Jipira. Treinador: José S. da Silva. Criador: Pierre Vaz.

Movimento de apostas	Cr$ 20.692.900,00
Concursos	Cr$ 688.795,00
Total	Cr$ 21.381.695,00

uma criança inteligente

tomo VIC MALTEMA todos os dias

VIC MALTEMA É MAIS SAUDE E MAIS DISPO SICÃO PARA OS ESTUDOS

QUENTE, FRIO OU GELADO TOME VIC MALTEMA

COMPANHIA PROGRESSO NACIONAL

INDÚSTRIA BRASILEIRA DE PRODUTOS ALIMENTÍCIOS E CONEXOS

"SERENINHO" DE BOLA BRANCA

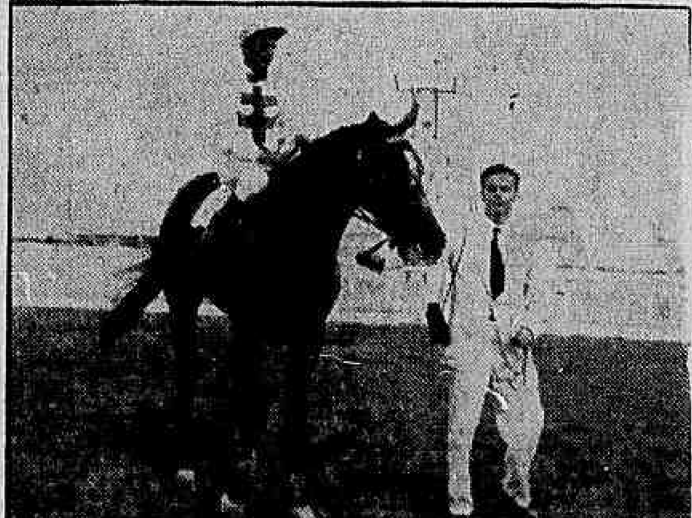

Continua em grande evidência na Gávea o jóquei A. Santos. Voltou a brilhar na tarde de ontem o popular "Sereninho", vencendo três dos sete páreos programados com atuações realmente impressionantes. — As fotos são de duas das três vitórias do jovem bridão. A esquerda com Cocal e na outra com Coeur Joie. Falta apenas a de Canto Lindo obtida no derradeiro páreo da reunião

Concentração deverá ser mesmo em Brasília: convite confirmado

Brasília não serve

Brasília é uma realização espetacular, marco divisor da História do Brasil, princípio da conquista da maior parte de nosso território, foco propagador de civilização, prodígio da coragem de um povo, de sua inteligência e de seu bom-gôsto, da sua capacidade de enfrentar as dificuldades do momento para deixar uma boa herança às futuras gerações.

Brasília é isso tudo e muito mais, mas ainda não serve para concentrar o selecionado brasileiro que vai disputar o Sul-Americano de Buenos Aires.

A presença do "scratch" na nova capital seria uma boa propaganda para Brasília, mas a Brasília o que não falta é propaganda. Parece que nunca houve coisa tão falada nesse país, e seguramente no exterior, que só agora, por causa dessa obra de desbravadores, toma conhecimento do nosso país. Portanto, o bem que a presença do "scratch" poderia causar à nova capital seria um benzinho, diluído na fabulosa e ininterrupta publicidade da grande obra.

Em compensação, seria bem provável que Brasília causasse mal aos jogadores. Não por falta de acomodações; já existe um bom hotel, e o clima também é bom. Mas isso não basta. Não há um campo bem construído para os treinos, o ambiente é demasiado fervilhante, o dinamismo levanta muita poeira, o barulho não tem hora para dormir. Brasília é exatamente o oposto do tom bucólico que deve revestir a preparação dos campeões do mundo para a tarefa, talvez mais difícil que a própria conquista, de defender êsse título em Buenos Aires. Além disso, Brasília exige o transporte aéreo, que, embora isso pareça ridículo, é sempre um motivo de inquietação para os craques, mais confiantes nesse bom chão de Nosso Senhor, por onde iriam tranqüilos até ali, a Teresópolis.

Por outro lado, já pensaram os entusiastas da concentração em Brasília na possível propaganda negativa, em caso de derrota do selecionado? Convenhamos que seria meio chato, perdido o título, atribuir-se o fracasso à permanência dos jogadores na nova capital.

São só nove dias de preparação. Vamos fazer a coisa do modo mais interessante para o selecionado, que o que interessa é o título de campeão sul-americano. Depois, com êle nas mãos, podemos levar os jogadores a Brasília e dizer-lhes que a cidade e a sua vitória, tudo é parte da grande arrancada do Brasil, etc. e tal.

EVANDRO

BOTAFOGO ESCLARECE

O sr. Otávio Pinto Guimarães, representante do Botafogo, quando respondia à interpelação da Federação do Remo

Botafogo retirou proibição do remo

Perante a Assembléia Geral da Federação do Remo, em reunião especial, o Botafogo retirou, ontem, a proibição que tinha sido imposta ao Conselho Diretor da entidade náutica.

O representante alvinegro, sr. Otávio Pinto Guimarães, salientou que, ao representante anterior, falecia autoridade para fazer qualquer proibição nesse sentido, porquanto os Estatutos de seu clube não permitem que isso se faça sem consulta e deliberação da Diretoria do Botafogo, considerando, portanto, inexistente a proibição.

EXPLANAÇÃO

Estreando ontem nas coisas ligadas à canoagem, frisou o sr. Otávio Pinto Guimarães que de forma alguma concordaria com tal atitude, porquanto, quando assim deliberarse, o primeiro passo seria o de desfiliação de uma Federação e nunca de proibir o acesso de qualquer membro constituinte de uma Diretoria de Federação às dependências do Botafogo.

Salientou ainda o representante, dando explicações porque não comparecera o próprio presidente Paulo Azeredo à reunião, que certamente teria sido na exaltação de ânimo do diretor de remo do clube e representante na Assembléia, que partira a mencionada proibição, sendo que o Botafogo não concordava com os excessos porventura cometidos por um seu representante, mormente quando tal assunto da proibição implicaria antes numa decisão da Diretoria do Botafogo, segundo determinam os Estatutos do clube.

NÃO VÊ PENALIDADES

Frisou mais o sr. Otávio Guimarães que, consoante o noticiário sôbre o assunto, citando inclusive que o Botafogo estava passível de punição, isso nada significava, porquanto "quando o Botafogo vier a tomar uma atitude assim o fará sem ver conseqüências, pois basta para si, o ponto-de-vista firmado pela Diretoria". Mas que o assunto da convocação estava completamente superado, já que a Diretoria do Botafogo, seu presidente Paulo Azeredo, não abonava a atitude assumida pelo seu representante na reunião da Assembléia de 15 de janeiro último.

Inclusive salientou que as portas do clube continuariam abertas a tôdas as autoridades da entidade náutica, mormente quando se tratava de um clube que foi um dos fundadores da Federação Metropolitana de Remo.

OFICIO EXTRAVIOU-SE

Em defesa de seu clube, disse ainda o sr. Otávio Guimarães que o presidente Paulo Azeredo não tomara sequer conhecimento do ofício remetido pela entidade náutica e ante as explicações fornecidas, inclusive com a assinatura no protocolo da entidade do recebimento do ofício da entidade pelo Botafogo, não só pela Presidência da Assembléia como ainda do Conselho Diretor, reconheceu o representante botafoguense que o ofício se extraviara dentro da própria secretaria do clube.

VOLTA A CALMA

Com as declarações prestadas pelo representante botafoguense, retirando a proibição, volta o remo à calma, inclusive com os representantes de todos os clubes filiados à entidade fazendo um apêlo ao Botafogo para que mantenha o sr. Otávio Pinto Guimarães como seu representante constante às reuniões da Assembléia da Federação Metropolitana de Remo.

Flu iria a Caracas e à Colômbia

Empresado pelo sr. José da Gama, o Fluminense poderá embarcar até no dia 5 de março para disputar duas partidas em Caracas e 5 na Colômbia. Tudo depende do desfecho das negociações que estão sendo feitas diretamente entre o empresário e o clube tricolor.

Embarcando para o exterior, o Fluminense viajará sem o meia Robson, dispensado com passe livre, e, provàvelmente, com o meia Paulinho que, depois de jogar no Madureira e no Botafogo, será levado por Zezé Moreira para Alvaro Chaves via Canto do Rio.

EGITO ADERIU

ROMA, 12 (FP) — O Egito apresentou sua adesão aos organizadores do Torneio Olímpico de Futebol. Até agora são dezesseis os países que anunciaram sua participação na competição mundial: Austria, Dinamarca, Egito, Estados Unidos, Finlândia, Grécia, Hungria, India, Iraque, Itália, Luxemburgo, Noruega, Uganda, Polônia, Suiça e Tchecoslováquia.

ÊSTE ACABARÁ SENDO O LOCAL

Este é o luxuoso hotel de Brasília, onde, depois das discussões, acabará ficando mesmo concentrada a seleção

Já são 4 os locais oferecidos

O Presidente da República, através do CND, convidou oficialmente, o selecionado brasileiro para concentrar-se em Brasília, em ofício ontem chegado à CBD.

Com a oficialização do convite, é pràticamente certo que a nova capital será o lugar escolhido, embora o presidente João Havellange declare nada haver, ainda, decidido.

OUTRAS PROPOSTAS

Ao mesmo tempo que se confirmava o convite de Brasília, chegavam à CBD mais dois outros oferecimentos: o da Prefeitura de Campos de Jordão e o da diretoria da Cia. Siderúrgica Nacional, para concentrar-se em Volta Redonda.

Apesar disso, o dr. Hilton Gosling, único incumbido da escolha do local, continuava a declarar, ontem, que a concentração em torno da qual as negociações vão mais adiantadas é a de Teresópolis, tanto que está aguardando para hoje um telefonema do deputado fluminense Heleno Nunes, para combinar uma ida, juntos, à fazenda Santo Antonio, em viagem de inspeção.

PORQUE BRASILIA

A maior possibilidade, todavia, de ser a concentração realizada mesmo em Brasília reside em dois fatos principais: 1) não é hábito recusar-se convite do Presidente da República; 2) o dr. Hilton Gosling já declarou não fazer objeções à nova capital como local para concentração dos jogadores.

ULTIMA HORA

Ao apagar das luzes da CBD, ontem, o sr. Mozart Di Giorgio, seu superintendente, ainda recordou haver também um convite da Prefeitura de Poços de Caldas, o que não chegou a ser discutido. O dr. Hilton Gosling se limitou a tomar conhecimento, dizendo que já conhecia a cidade mineira.

Gradim não deu reforma a Belini

Quando o movimento era maior, ontem, em São Januário, Belini pediu para falar. Estavam presentes os srs. Eurico Lisboa, João Silva, Gradim, outros dirigentes e jogadores. Belini falou. Não queria mais ser capitão.

— Eu fiz aquêle apêlo a pedido de meus companheiros. Alguns dêles acabaram recebendo o bicho, quando a bomba estourou, e eu fiquei em má situação. Não me sinto mais em condições de continuar como capitão.

O presidente Eurico Lisboa ouvia tudo de braços cruzados e em silêncio. Belini dirigia-se mais ao sr. João Silva. E o vice-presidente tirou o corpo fora, dizendo:

— Belini, isso de capitão é um problema do Gradim. Eu não me meto, embora ache que você não tem motivos para abandonar o pôsto.

— Seu Gradim, o senhor sabe — insistiu Belini.

— Não sei nada, Belini. Você continua sendo o meu capitão.

Belini baixou a cabeça, um pouco sem jeito e muito vermelho, mas ficou.

Por Zózimo, irá o Santos aos tribunais

SANTOS, 12 — (SP-DC) — O Santos está decidido a obter o concurso do médio Zózimo de qualquer jeito, inclusive na Justiça. O clube vai ainda procurar a diretoria do Bangu para tentar uma solução amigável, mas se essa não vier prosseguirá o debate nos tribunais.

O contrato de Zózimo estabelece que, existindo um clube interessado na compra do seu passe, terá êsse clube de depositar 400 mil cruzeiros, para desfazer o seu vínculo ao Bangu. O Santos, diante do desejo manifestado pelo jogador de transferir-se para as suas fileiras, cumpriu essa disposição contratual.

RESISTENCIA

Acontece, entretanto, que os dirigentes do Bangu não querem perder o seu único campeão do mundo e já declararam que não cederão Zózimo. E o sr. Modesto Roma, diretor do Santos, que foi quem iniciou as demarches para a transferência do jogador, já se apresta para levar às últimas conseqüências a disputa com o Bangu.

Misteriosa doença inutiliza Fontaine

PARIS, 12 (UPI) — Just Fontaine, o principal atacante e goleador do futebol francês, encontra-se inativo, vítima de uma enfermidade misteriosa, e sua equipe, o Stade, de Rheims, corre o risco de ser eliminada do torneio em disputa da Taça da Europa.

Fontaine foi o Herói francês na Taça do Mundo da Suécia e graças a êle o quadro francês conseguiu obter o terceiro pôsto na classificação do certame, depois de impor-se a rivais superiores.

Contudo, desde o término da Taça do Mundo Fontaine mudou radicalmente. Vítima de misteriosas dores que o inutilizam em campo, Fontaine visitou todo tipo de médico, em busca de saúde. Enquanto isso, sua categoria como jogador está em rápida decadência.

PAULO JUVENAL
ADVOCACIA CRIMINAL
Rua Senador Dantas 45-B
Sala 510 — Tel. 22-2741
Diàriamente das 10 às 11 hs

João Silva iniciou convívio com o time

Apenas o meia pernambucano Almir, que aguarda seus companheiros no Recife, estava ausente, ontem, em São Januário, quando o presidente Eurico Lisboa passou o comando do plantel ao sr. João Silva, que retorna ao futebol vascaíno para iniciar uma grande arrancada rumo ao bicampeonato.

Velho amigo de todos os jogadores, o sr. João Silva fêz ver que aquilo tudo era mais uma formalidade do que apresentação. Eram todos conhecidos de muito tempo e esperava contar com todos para poder realizar seus planos. Em troca, os jogadores teriam no vice-presidente um companheiro e um amigo. Parece que ficaram entendidos.

INDIVIDUAL LEVE

Ontem mesmo, os jogadores reiniciaram os treinos com um individual leve. Todos se apresentaram, à exceção de Almir, que obteve licença para aguardar no Recife a delegação vascaína.

O dr. Valdir Luz fêz a revisão médica de rotina e não constatou nenhum problema a exigir tratamento imediato. Clinicamente, os jogadores apresentaram-se em boas condições, precisando apenas de treinamento para atingirem o estado físico ideal.

BRITO E CABRITA

Entre os jogadores que disputaram o último campeonato apareceram mais dois novos, além de Pacoti. São êles o comandante Cabrita, que jogava pelo Bonsucesso, e o zagueiro central Brito, que estava emprestado ao Internacional de Pôrto Alegre.

AMANHA O EMBARQUE

Todos os jogadores do Vasco da Gama ficaram ontem cientes de que devem estar prontos para embarcar, amanhã, às 17 horas, rumo ao Recife, onde estreiam domingo (dia 15) contra o Santa Cruz.

No dia 17, enfrentam o Esporte e no dia 19 jogam em Salvador, contra o Ipiranga. O regresso ao Rio está marcado para o dia 20 e a delegação deverá chegar ao aeroporto Santos Dumont às 18 horas.

CAMPOS NA CHEFIA

Na chefia da delegação seguirá, mais uma vez, o vice-presidente do Departamento Social, sr. Edgar Campos, com larga experiência de chefia, inclusive em excursões pela América do Sul e Europa.

A tarde, o sr. João Silva e o técnico Gradim estiveram reunidos na sede do Cineac e organizaram a seguinte embaixada: chefe, Edgar Campos; técnico, Gradim; massagista, Bento Mariano e os seguintes jogadores: Miguel, Paulinho, Belini e Coronel; Ecio e Orlando; Sabará, Roberto, Valdemar e Pinga, Barbosa, Dario, Viana, Teotônio, Pacoti, Osvaldo, Laerte, Barbosinha, Rubens e Delém

João Silva

Vasco disputará a Copinha do Mundo

— A equipe do Vasco da Gama, campeã carioca de 58, disputará com o Milan (Itália) e o Atlético de Bilboa (Espanha) o Torneio de Caracas conhecido como Pequena Copa do Mundo — informou ao DC o empresário José da Gama.

O Vasco da Gama já concordou em participar do famoso quadrangular (entra também uma equipe local) e os outros dois convidados representam os melhores estilos espanhol e italiano. A grande atração do Bilbáo, entretanto, é o técnico brasileiro Martin Francisco.

LONORINA QUER ZIZINHO

CURITIBA, 12 (SP-DC) — O Londrina F. C. está vivamente interessado em conquistar o atacante Zizinho para suas fileiras, nem que seja por um empréstimo de seis meses, segundo declarou o presidente Carlos Franchello.

Afirmou o sr. Carlos Franchello que Zizinho poderia ser muito útil no seu clube como jogador e como condutor de elementos jovens. Disse ainda que seu clube estava disposto a fazer um grande esfôrço para oferecer a Zizinho condições irresistíveis e que já havia entrado em contato com dirigentes do São Paulo para conseguir o passe.

DOENÇAS DA PELE
Sífilis Câncer Eczemas Verrugas Espinhas Queda do Cabelo Furúnculos etc.
Dr. Agostinho da Cunha
Assembléia, 73 — Tel. 42-1155 e 45-1318 Das 16 às 19 horas

ASTENIA SEXUAL
Voronoi revolucionou a medicina demonstrando a possibilidade de restauração das energias perdidas e do vigor sexual. Chamamos pois a atenção da classe médica para a fórmula do TONOKLEN comprimidos, destinada a restauração das funções genitais. Nas drogarias ou pelo reembolso Caixa Postal 4 — Tijuca — Rio
Telefone 48-3087 — Peçam literatura grátis

Bola pra Frente

ARNO

Só mesmo a legenda de simpatia e popularidade de Garrincha faria com que no carnaval fôsse tão cantada nos bailes a marcha "Mané Garrincha". Letra sem sabor, ainda assim a canção predominou em tôdas as rodas.

No Municipal, cantava-se a segunda parte com palavras mais inteligentes que as originais do lançamento de Angelita Martinez.

"Em qualquer lugar o teu drible é sensação/dribla, dribla Mané, faz os gringos de João".

Muito melhor que "Não é só café que nós temos prá vender/Dribla, dribla Mané para o mundo inteiro ver".

•

Ao longo da passarela em frente ao Teatro Municipal, o povo assistia à entrada dos grã-finos com seus trajes de luxo. À passagem do jornalista Carlos Castelo Branco, que pela primeira vez ia ao famoso baile — e com um convite presenteado por um amigo — três cloulos, vestidos com a camisa do Flamengo, enfiaram a cabeça na grade e gritaram:

— Vai tubarão, vai gastar o salário-mínimo dos teus empregados".

•

Os maus compositores criam suas bobagens sem a menor imaginação, soltam pelo rádio e vêm o povo, com sua picardia, e salva a pátria. Exemplo: "Bicho danado prá dar indigestão, é camarão, é camarão". É uma letra sem espírito.

O POVO SALVOU A MARCHA DO GARRINCHA

Agora, vejam a versão popular, cantada nos clubes e nos cordões de rua: "Bicho danado prá fazer mulher mexer — É bambolê, é bambolê".

•

O árbitro José Gomes Sobrinho, que é comissário de polícia, trabalhou no Baile do Municipal' E teve uma atuação impecável, conduzindo com energia e polidez a ordem do brilhante baile de gala.

Que Sobrinho brilhe assim no apito, no Maracanã, no Rio-São Paulo, são os votos de quem testemunhou sua habilidade policial no Municipal.

•

A Federação Metropolitana de Remo considera o remo atividade esportiva padrão de amadurismo no Rio.

Essa é boa, muito boa; conta outra.

•

O repórter Luís Carlos Barreto passeando de automóvel com Juan Manuel Fangio, há dias, em Buenos Aires, surpreendeu o campeão mundial do volante arranhar a mudança de marcha duas vêzes em menos de 200 metros.

Concluiu o repórter que Fangio, cinco vêzes campeão mundial, complica-se muito no tráfego.

Operação norte

A chamada "operação zona norte", ao que parece, não vai ter o sucesso esperado pelos seus idealizadores. E não vai ter exclusivamente porque não foram tomadas determinadas providências indispensáveis.

Fazendo os ônibus e lotações percorrerem, em ambos os sentidos, a Avenida Rodrigues Alves esqueceram-se as autoridades do movimento de carga e descarga nos armazéns do Cais do Pôrto o que obriga aos caminhões encostarem perpendicularmente às plataformas reduzindo de muito o espaço indispensável a passagem dos coletivos, principalmente nas horas de maior tráfego.

Sòmente com a obrigação dos caminhões encostarem nas plataformas em sentido paralelo seria possível acabar com o apêrto que em tôda a extensão da Avenida Rodrigues Alves fàcilmente se percebe. E esta providência não poderá ser tomada em face de grandes obstáculos que retardariam de muito os trabalhos de carga e descarga.

Outra deficiência é a falta de abrigos nos lugares em que foram estabelecidos os pontos de partida dos coletivos. Sem o menor confôrto os passageiros ficam à chuva, ao sol e à poeira aguardando o transporte desejado.

O calçamento irregular da Avenida Rodrigues Alves e a passagem de trens de carga são outros fatôres que estão mostrando a necessidade de providências conjuntas das autoridades municipais e do Serviço de Trânsito.

A localização dos ônibus que demandam da Tijuca, Grajaú e Lins Vasconcelos, na Praça Tiradentes, é outro ponto que merece um estudo especial por parte da Comissão de Transportes Coletivos. É que o escoamento dos referidos veículos pela Rua da Constituição com destino a Avenida Presidente Vargas vai agravar de muito o engarrafamento que ali tem lugar, principalmente na entrada da Praça da República.

Aquela pista de rolamento não comporta mais nada. Está sobrecarregada. Basta ficar alguns minutos no ponto de encontro daquela rua com a referida Praça para se ver a confusão principalmente com o absurdo dos bondes descerem o referido logradouro sa contramão com destino à face fronteira ao Corpo de Bombeiros.

Ao que parece êstes casos não foram estudados pelos membros da Comissão que se deixaram guiar exclusivamente pela opinião do Diretor do Serviço de Trânsito, o maior responsável pela anarquia que se apossou do tráfego da cidade com suas idéias loucas e autoritárias.

Todos reconhecem a necessidade de ser disciplinado no máximo o serviço de coletivos, de sua organização em métodos mais racionais e lógicos. Daí não se infere porém que se procure disciplinar prejudicando o povo, criando óbices às emprêsas de transporte, forçando o cidadão a longas caminhadas após um dia fatigante de trabalho.

Tumbaiba

Continua o mistério do cadáver no abismo

Sem terem conseguido uma pista capaz de elucidar o crime, os policiais do 17.º Distrito continuam em diligências a fim de esclarecerem o mistério que envolve a morte do jovem Quenter Centar, encontrado no fundo de um abismo na Avenida Edson Passos, na Tijuca.

Ao contrário do que foi noticiado por um jornal, a Polícia daquele Distrito ainda não tem a identidade dos assassinos, e as investigações permanecem na "estaca zero", tendo sido o jovem sepultado ontem.

POLÍCIA ESPERA LAUDO

O detective Edson Sacramento, da Divisão de Polícia Técnica, que foi solicitado a trabalhar na elucidação dêsse crime, em colaboração com a Polícia do 17º Distrito, está aguardando as primeiras informações do perito Olímpia Pereira da Silva, a fim de encetar suas primeiras e concretas investigações, pois apenas está fazendo, inicialmente, o levantamento da vida pregressa do mecânico assassinado.

Tal fato ocorre em face da suspeita do crime ter sido praticado por motivos sexuais, porém, isso só poderá ser esclarecido após o resultado do exame histopatológico das vísceras de Quenter, que está sendo realizado no Instituto Médico Legal, a pedido do legista do Instituto de Criminalística.

Por outro lado, o comissário Lacerda, que ora substitui o titular Cícero Gomes Ribeiro, atualmente, em gôzo de suas férias, determinou que seus comandados façam um levantamento da vida pregressa da vítima, o mesmo acontecendo em relação aos seus amigos íntimos.

O homem de nome Alexandre, com quem Quenter ia se encontrar na manhã de terça-feira, ao deixar sua casa, ainda está sendo procurado pelas autoridades policiais, como suspeito de autoria do crime. Sabe-se que êle residia na Usina da Tijuca.

LAVADEIRAS ESPANCARAM ASSALTANTE

Momentos após assaltar o ancião Vicente Amalio, ontem, na Estrada Brás de Pina, próximo ao Largo do Bicão, o marginal Wilson José Santana foi severamente espancado por cinco lavadeiras, que em seguida o prenderam e o conduziram juntamente com sua vítima ao Hospital Getúlio Vargas, a fim de serem medicados. Depois o assaltante foi levado pelas mulheres para o 21º Distrito.

Wilson, que ao se aproximar do ancião lhe perguntou se êle o conhecia e, armado de um pedaço de pau, desferiu-lhe diversos golpes na cabeça para depois assaltá-lo, fôra pôsto em liberdade momentos antes pelas autoridades da 4a. Subseção de Vigilância, onde estivera prêso durante 44 dias, por ter sido apontado como um dos acusados de autoria de inúmeros assaltos.

RECOLHIDO AO XADREZ

Depois de ter sido autuado em flagrante pelo delegado Ari Leão, que terminou o seu despacho ressaltando o trabalho das mulheres ao enfrentarem desarmadas o assaltante, o marginal foi recolhido ao xadrez.

O ancião, depois de medicado no Hospital Getúlio Vargas, se retirou para sua residência, na Rua Aimoré, 64, na Penha.

COMANDOS AUTUAM

A Comissão de Fiscalização e Contrôle da Prefeitura, empreendendo diversas "blitzs" com os chamados "Comandos Sanitários", sob a chefia do sr. Péricles de Oliveira, efetuou, durante o dia de ontem, 16 autos de flagrantes em inúmeros estabelecimentos comerciais da Lapa, Catete, Botafogo e Jardim Botânico.

No dia 6, os Comandos Sanitários lavraram oito flagrantes de irregularidades encontradas em diversas leiterias do Leblon e da Lapa, tendo sido duas firmas intimadas a pintarem as paredes de seus estabelecimentos em côres claras num prazo de 30 dias, sob pena de multa.

IPASE
DEPARTAMENTO DE PREVIDÊNCIA
AUMENTADAS AS PENSIONISTAS DO IPASE

Sob o título em epígrafe, vêm a imprensa carioca publicando anúncios do interêsse de dois advogados que se propõem a defender em Juízo o direito das pensionistas do IPASE à percepção, na base de 50% do salário do servidor falecido, das pensões fixadas na Lei n.º 3.373, de 12-3-1958.

A bem da verdade, cumpre ao Departamento de Previdência do IPASE trazer ao conhecimento do público em geral e das pensionistas do IPASE, em particular, que o pagamento das pensões devidas nos têrmos da Lei n.º 3.373, supracitada, já vêm sendo processada normalmente, independentemente de qualquer procedimento judicial.

O retardamento na ultimação do aludido pagamento, que decorreu não só do tempo dispendido na regulamentação do aludido diploma legal, mas também da apreciação individual e revisão de cálculos de numerosos processos de habilitação de dependentes já arquivados, é que tem motivado a impetração desavisada de medidas judiciais, desnecessárias e, o que é pior, onerosas para as viúvas dos servidores públicos.

Sem embargo das medidas que por certo tomará a Ordem dos Advogados do Brasil em face do processo de propaganda impróprio utilizado, reafirmo que as pensionistas não devem, por conseguinte, constituir advogado para perceberem as pensões a que fizerem jus.

Departamento de Previdência, em 4 de fevereiro de 1959.

a) PEDRO DUTRA NICÁCIO NETO
Diretor

FORAM SÔLTOS OS ACUSADOS DO ASSASSÍNIO DE AÍDA CURI

Foi prêso na jurisdição do 23º DP, pela turma do investigador Zildo, o marginal João Batista de Lemos, vulgo "João Baleiro", que há muito era procurado por vários crimes, e que já fora autuado por desordens, assalto, por fumar maconha, por homicídio e por contravenção do jôgo do bicho, sendo que há tempos abandonou esta última, para dedicar-se mais a assaltos. Levado para a delegacia do 23º DP, "João Baleiro" foi autuado no artigo 59 da Lei de Contravenções Penais, sendo, depois, encaminhado ao xadrez daquela delegacia

TELETIPO NA POLÍCIA

Para receber o noticiário de tôdas as Delegacias Distritais e Especializadas, já se encontra instalado na Sala do Serviço de Relações Públicas do DFSP um aparelho teletipo, avaliado em seiscentos mil cruzeiros.

Tal aparelho foi colocado ali em face de uma portaria do Chefe de Polícia, determinando que tôdas as informações policiais seriam agora distribuídas, diretamente, ao Comitê de Imprensa do DFSP, pelos comandados do general Amauri Kruel.

Ladrão da Zona Norte roubou dois milhões

Eleva-se a mais de Cr$ 2 milhões o montante dos roubos do ladrão arrombador Nelson Gonçalves Correia, vulgo "Centenário", residente na Rua Paulo Viana n.º 1, em Rocha Miranda, que há muito vinha agindo entre a Central do Brasil e o bairro do Grajau, e que foi prêsa na segunda-feira última por policiais do 23.º DP, onde se encontra detido.

Procurando a princípio negar, "Centenário" terminou confessando os seus assaltos que são sem conta e apontou à Polícia os intrujões com os quais negociara os objetos roubados, muitos dêles já em poder das autoridades.

TECNICO NO ASSUNTO

Rádios, ventiladores, relógios de pulso e de parede (apreendidos em poder dos intrujões Avildes dos Santos e Vadinho), eram os objetos preferidos pelo ladrão, especializado em assaltos diurnos às residências, evitando sempre "trabalhar" às noites, para não causar suspeitas.

O gatuno, era verdadeiro técnico em abrir trincos de portas de duas fôlhas, agindo com o máximo cuidado para não ser percebido pelos moradores das casas roubadas ou pelos vizinhos, notório pela naturalidade com que executava seus planos.

O PACOTE DE JÓIAS

Já sabedor de que o "Centenário" era ladrão, um policial, servindo na Estação Pedro II, observou, há dias, que êle levava sob o braço um pacote. Num salto, pulou sôbre o delinquente, não logrando entretanto detê-lo, mas conseguindo arrebatar o pacote, cheio de jóias. Foi essa a pista que orientou os investigadores Barros, Dane e Aires, sob as ordens do delegado Carlos Alberto Antunes, na prisão do meliante.

Por intermédio do DC, o delegado Carlos Alberto Ferreira Antunes solicita às pessoas que tenham sido roubadas na zona em que o ladrão agia, à ir até ao distrito tentar reconhecer entre o material apreendido alguma coisa que lhe pertença.

Damos a seguir a relação do material já apreendido pela Polícia, e que se encontra no 23º DP, mas que foi roubado em jurisdição de várias delegacias policiais:

Acordeon marca "Scandalli" nº 391.982; rádio portátil, marca "Jonny" n. 3.568-C, com antena tipo automóvel, rádio marca 'Empire" n.12.925; rádio "Philco" n. Y-51.265, rádio "Teletone" de côr azul s/n, rádio "Invictus" n. 15.076, rádio sem marca BR305U, rádio marca "Invictus", modêlo 7.380, rádio "Philco" Transitone n. .. 688.967, relógio Carrilhão Grande, marca "Vedette", côr marron, relógio Carrilhão de côr maron escuro, marca "Vedette", relógio Carrilhão marca "Sorel", relógio Carrilhão marca "Reguladora", relógio Carrilhão marca "Kienzle", ventilador marca "Walita" verde, n. 15.540, ventilador marca "Ventilar", máquina de escrever portátil, marca "Schimith Corona", relógio marca Baiard com abat-jour, relógio de senhora com pulseira de couro marca 'Salero", relógio de senhora com pulseira foleado a ouro marca "Mondaine", relógio para homem de metal branco com pulseira marca ro sem pulseira marca "Cy- "Zeno", relógio de pulso de ouma" e uma pulseira de senhora de ouro.

NA PISTA DOS INTRUJÕES

Segundo informações de última hora, prestadas ao DC pelo delegado Antunes (23º DP), muito breve "entrarão em cana" os comparsas de Centenário, Osvaldo eBrito Rodrigues (Vadinho) e Avides dos Santos, cujas residências já foram localizadas pelas autoridades.

"CENTENÁRIO" ALGEMADO

O ladrão arrombador Nelson Gonçalves Correia, depois de prêso pelas autoridades do 23º DP, posa, algemado, junto ao produto dos seus furtos

EM LIBERDADE

O jovem Ronaldo Guilherme de Sousa Castro foi, ontem, pôsto em liberdade

PORTEIRO

O porteiro Antônio João de Sousa

FICOU PRÊSO

O menor Cássio Murilo continuará detido em uma das dependências do SAM, uma vez que foi considerado de alta periculosidade

Juiz deu alvará a Ronaldo e porteiro

Acompanhado do seu advogado e de seu pai, o jovem Ronaldo Guilherme de Sousa Castro deixou na tarde de ontem, precisamente às 15,35 horas, as dependências do Presídio, onde se encontrava há meses, em face de ter sido apontado como um dos assassinos da môço Aída Cúri, cujo corpo se projetou do 12.º andar do edifício "Rio-Verde", na Avenida Atlântica.

Instantes depois também foi pôsto em liberdade o porteiro Antônio João de Sousa, que ali também se encontrava por idênticos motivos aos de Ronaldo, tendo sido acompanhado na ocasião pelos advogados Augusto Tompson e Leôncio Augusto Vasconcelos. Os dois acusados no caso "Aída Cúri" foram postos em liberdade mediante um alvará de soltura da 1ª Vara Criminal.

COMO SEMPRE UM "PLAY-BOY"

Recordando sua vida de "play-boy" e com um sorriso irônico na face, Ronaldo falou à imprensa na ocasião em que foi pôsto em liberdade, tendo posado para fotografias.

Sôbre a sua estada no presídio, afirmou que fôra tratado como um prêso qualquer e que a direção daquela Casa de Correção nunca poderá queixar-se de sua conduta, pois respeitou a todos os regulamentos e sempre foi muito comportado.

Disse também que êle mesmo nunca poderá falar mal da direção do Presídio, pois não foi perseguido e nem maltratado por nenhum de seus auxiliares.

O pai de Ronaldo Guilherme, a fim de evitar que fôsse fotografado pela reportagem não entrou no Presídio, ficando aguardando o filho no interior do carro chapa 23-60, de propriedade do advogado Wilson Lopes, que ficou estacionado na Rua Frei Caneca. Depois, êle se recusou a prestar quaisquer esclarecimentos à imprensa.

Abordado sôbre o destino que tomará, Ronaldo nada quis afirmar, mas disse que nunca mais realizaria aventuras amorosas em companhia de terceiros.

PORTEIRO SAIU CALADO

O porteiro Antônio João de Sousa que se retirou do presídio em companhia dos advogados Augusto Tompson e Leôncio Augusto de Vasconcelos, saiu calado e de cabeça baixa, demonstrando estar alegre por ter sido pôsto em liberdade, pois, segundo êle, encontrava-se prêso por um fato com que nada tinha a ver.

Também o destino que o porteiro do edifício "Rio-Nobre" tomaria após deixar o presídio foi mantido em sigilo pelos seus advogados.

Sôbre sua permanência no presídio, o porteiro também disse que não podia queixar-se, pois teve tratamento idêntico aos de todos os presos e nunca foi perseguido pela direção.

IMPRONUNCIADOS

Como foi publicado pelo DC, o juiz Joaquim de Sousa Neto impronunciou os indiciados, "em virtude de não ter encontrado nos autos quaisquer indícios de que os acusados tivessem tido qualquer participação na morte da estudante Aída Cúri, ou que tenham contribuido para isto".

Em virtude disto, os advogados de Ronaldo, e de João — conforme declararam ontem ao DC — consideraram que não poderiam seus constituintes continuar presos preventivamente, uma vez que o próprio Juiz declarara que não vira nos autos indícios da participação dêles na morte da jovem, e solicitaram ao Juiz a revogação da prisão preventiva, pedido que foi deferido às 13 horas de ontem.

CASA DO TIO

Segundo nos informou ainda o advogado Wilson Lopes da Costa, Ronaldo deverá ficar na casa de seu tio, Arnaud Pierre Melo, localizada no Leblon, não sabendo porém, se se ausentará do Rio, embora acredite que seguirá suas instruções de se manter o mais escondido possível, evitando multos passeios, mas continuando no Rio.

TRÊS MESES

Pelo menos por três meses, Ronaldo ficará livre, uma vez que, caso o promotor público venha a apelar como é inevitável — apelação só será julgada daqui a três meses, pois os Tribunais estão de férias. Enquanto isto, resta esperar para ver se Ronaldo se ausentará do Rio, ou se voltará a frequentar suas relações, em Copacabana.

CASSIO "SUB-JUDICE"

Ouvido na noite de ontem pela reportagem do DC a respeito da decisão do Juiz Joaquim Sousa Neto, o Curador de Menores, sr. Eudoro Magalhães declarou:

— O Promotor deverá recorrer da decisão, e como êste caso pode vir a cair em minhas mãos, não quero pronunciar-me com antecedência. Os implicados são maiores, ao contrário de Cássio, que continua "sub-judice". Mesmo que venha, portanto, a ficar na situação de seus companheiros, poderá ser considerado possuidor de periculosidade, e continuar sob a orientação do Juizado de Menores".

AMÉRICO BRASILICO
ADVOGADO
Causas cíveis e criminais — Av. Presidente Vargas, 435 — 6º andar — sala 603 — Tel.: 23-0932 ou 38-7081

Ladrão queixou-se à polícia: foi roubado

Foi prêso pelas autoridades do 23.º DP o ladrão Manuel Leal, vulgo "Mané Paulista", que há tempos atrás furtou da residência do sr. Joaquim Fernandes, na Rua B, 17, apto. 304, no Conjunto do IAPI, em Terra Nova, a importância de Cr$ 80 mil, que lhe foi pouco depois furtada, no conhecido golpe do "suadouro", pelo anormal Geraldo de Lima, vulgo "Lili Bolero", a quem encontrara na Praça Tiradentes.

"Mané Paulista", após ser despojado do produto do furto que praticara horas antes, dirigiu-se ao 10.º DP, em cuja jurisdição deu-se o fato, apresentando queixa contra "Lili Bolero", que, em consequência, foi prêso e está sendo agora processado.

QUIS AVENTURAS

Aproveitando-se da ausência do sr. Joaquim Fernandes, "Mané Paulista" furtou do apartamento em que aquêle reside a quantia de Cr$ 80 mil. Uma vez praticado o furto, rumou para a Praça Tiradentes, em busca de aventuras. Ali chegando, encontrou "Lili Bolero", que o atraiu a um lugar deserto, roubando-lhe o dinheiro furtado ao sr. Fernandes.

DEU QUEIXA

Surpreendeu às autoridades do 10º DP a queixa apresentada por "Mané Paulista", que pediu providências contra o seu assaltante. Êste, ao ser interrogado, acusou por sua vez, à sua vítima, que está prêsa, já respondendo a processo no 23º DP.

TIRO NO CINE-METRO

O japonês Massau Tucunaga, de 23 anos, solteiro, escriturário, Rua Sebastião Leme, 203, apartamento 303, tentou suicidar-se ontem, no interior da sala de projeções do cinema Metro-Passeio, desferindo um tiro no hemitorax.

Conduzido ao Hospital Sousa Aguiar, foi medicado e internado tendo o comissário Alvear, do 5º Distrito Policial apurado que a tentativa de suicídio foi devida ao fato de Massau encontrar-se doente e sem esperanças de cura.

Desfalque contra o Território no Rio

O sr. Hélio Magalhães Araújo, Governador do Território do Rio Branco, em denúncia pessoal dirigida ao Ministro da Justiça, acusou o funcionário José Sartorato Júnior (do escritório daquela Unidade Federativa nesta Capital), de se ter apropriado, indevidamente, de grande parte do material pertencente à repartição.

A fim de apurar a comunicação feita pelo governador Araújo, o corregedor de Polícia distribuiu ontem, à Delegacia de Roubos e Falsificações, o inquérito mandado instaurar pelo titular da aludida pasta.

SECRETARIA DENUNCIOU

As irregularidades ocorridas no referido escritório chegaram ao conhecimento do Governador do Rio Branco por intermédio de uma funcionária, senhora Antônia Maria Cordeiro. O sr. Hélio Araújo pediu os relatórios mensais que se achavam atrazados quando, em resposta, obteve a informação de que não poderia ser atendido, em virtude do responsável pelos referidos documentos ter abandonado seu pôsto desde o dia 29 de janeiro último.

Segundo à petição inicial, Sartoro Junior (o acusado) se havia apropriado, sem esclarecimento, de máquinas de escrever, livros de contabilidade, faturas, cópias de ofícios, fichas e contrôle de embarque de materiais, além de boletins, contendo publicações oficiais do Território de Rio Branco.

INSTITUTO DOS INDUSTRIÁRIOS
DEPARTAMENTO DE SERVIÇOS GERAIS
DIVISÃO DE SERVIÇOS AUXILIARES
CONCORRENCIA PÚBLICA N.º 8/59
AVISO

Faço saber aos interessados que no DIARIO OFICIAL — SEÇÃO I — de 23-1-59, às págs. 1.427, foi publicado o edital da concorrência em epígrafe, para fornecimento de impressos em geral.

As propostas deverão ser entregues até às 14,00 horas do dia 23 de fevereiro de 1959, na Seção de Compras, na Av. Almirante Barroso, 78 — 3.º andar, quando se dará o encerramento da aludida concorrência.

ARCYRIA DE CASTRO SÓCRATES
Chefe do Serviço de Material

LLOYD BRASILEIRO Patrimônio Nacional
Escritório Central: Rua do Rosário, 2/22
Tel.: 23-1771
Passagens: Avenida Rio Branco, 44/46
Tel.: 43-1247

NORTE

RODRIGUES ALVES
(Paquete) vg. 15 — IDA
Sairá a 14 do corrente, às 18 horas, para:
Recife — Cabedelo e Natal.

CANTUÁRIA
(Paquete) vg. 1 — IDA
Sairá à 14 do corrente, às 10 horas, para:
Vitória — Salvador — Belém — Santarém — Obidos — Parintins — Itacoatiara e Manaus.

CTE. CAPELA
(Paquete) vg. 20 — IDA
Sairá a 17 do corrente, às 10 horas, para:
Ilhéus — Salvador e Aracaju
Receberá cargas nas Docas até 14 do corrente.
NOTA: Êste navio conduzirá cargas sòmente para Ilhéus e Aracaju.

EUROPA
SAIDAS DO RIO

LÓIDE GUATEMALA
Sairá a 17 do corrente para:
Vitória — Barra de Ilhéus — Salvador — Havre — Londres — Antuérpia — Roterdam — Bremen e Hamburgo

LÓIDE EQUADOR
Sairá a 10 de março para:
Vitória — Salvador — Cabedelo — Casablanca — Barcelona — Marselha — Nápoles — Livorno e Gênova.

AMERICA DO NORTE
SAIDAS DO RIO

LÓIDE BRASIL
Sairá a 25 do corrente para:
Barra de Ilhéus — Salvador e Nova Iorque

LÓIDE URUGUAI
Sairá a 26 do corrente para:
Vitória e Nova Orleans

AMERICA DO NORTE
SAIDAS DE SANTOS

LÓIDE BRASIL
Sairá a 24 do corrente para:
Rio — Barra de Ilhéus — Salvador e Nova Iorque

LÓIDE URUGUAI
Sairá a 25 do corrente para:
Rio — Vitória e Nova Orleans

AVISO
Qualquer alteração na data de saida dos navios será publicada neste local.

Teatros e Boites
Programa para sua Noite

3.º MÊS! — POR EXIGÊNCIA DO PÚBLICO, A F. B. T. CONTINUA APRESENTANDO, O ESPETACULAR SUCESSO DE
A COMPADECIDA
A grande comédia de ARIANO SUASSUNA
com: AGILDO RIBEIRO, CIRENE TOSTES, HAROLDO COSTA, WALDIR MAIA e a participação especial de ODILON AZEVEDO
TEATRO DULCINA Tel.: 32-5817
HOJE AS 21 HORAS — PERMITIDO TRAJE ESPORTE — AR REFRIGERADO PERFEITO —

GRANDE SUCESSO!
A REVISTA DE J. MAIA - MAX NUNES - MEIRA GUIMARÃES
TEM MULHER? TO LA'...
com ANKITO LILIAN
GEMA DEL RIO VEDETE DE ESPANHA
VIEIRA • DAISE MAY, MARIO TUPINAMBÁ
MARIA da GRAÇA RUY CAVALCANTI
Teatro CARLOS GOMES

LILICO (O HOMEM QUE VALE POR UM ELENCO)
HOJE AS 20 E 22,15 HORAS — AMANHA E DOMINGO VESPERAL COM PREÇOS REDUZIDOS

Fred's
RESERVAS: 57-9789
Apresentará o início das grandes atrações internacionais
ESTRÉIA, AMANHA
LONNIE SATTIN
DIA 24:
ROY HAMILTON

DEPOIS DO CARNAVAL SOMENTE
BOOKER PITTMAN
NO PLAZA BOITE
(A JOIA DE COPACABANA)
AV. PRADO JUNIOR, 258 — Refrigeração perfeita
Direção de MAURICIO LANTHOS
[illegible]
HI-FI Bar Restaurante
(A CASA PREFERIDA DA SOCIEDADE CARIOCA)
AV. PRINCESA ISABEL, 63 — RESERVAS: 57-1870

CLÍNICA MEDICO-CIRURGICA DO
DR. AMÉRICO CAPARICA
Consultório: Rua Visconde do Rio Branco, 31 (Elevador) — Telefone: 42-2056 — Diàriamente das 16 às 19 horas.
Residência: Rua Gonçalves Crespo, 366 (1.º andar) Apartamento, n.º 201 — Telefone 28-0263

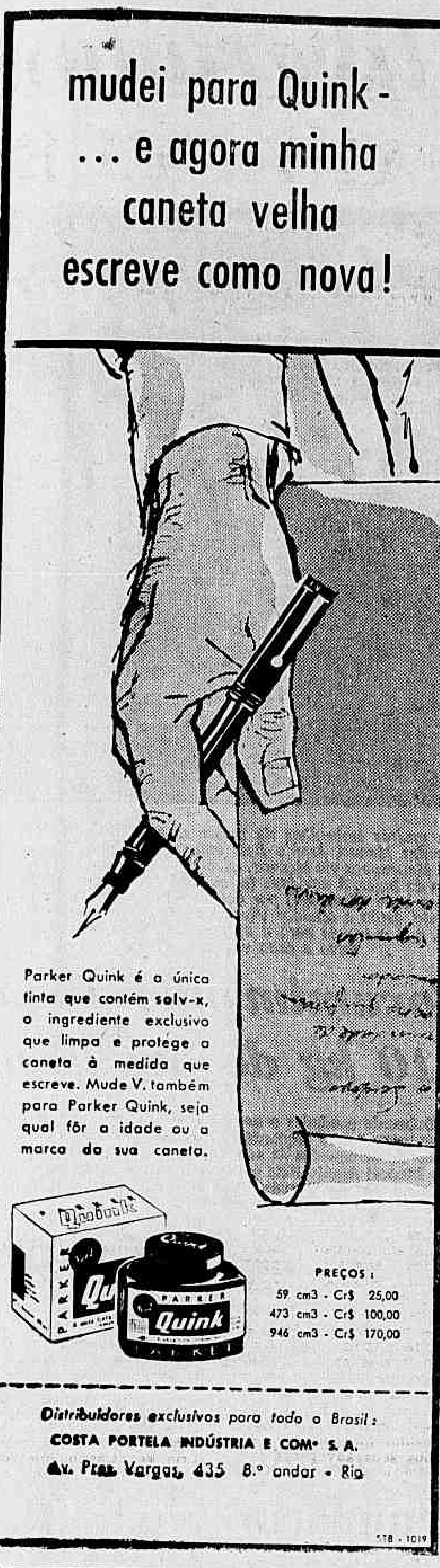

CONCLUSÕES DA 1.ª PÁGINA

Partidos . . .

composição política de fôrças ideològicamente afins para impedir a vitória de minorias unidas, mas sem condições para impor à Nação um comando não representativo do pensamento da Maioria.

Êsse projeto do sr. Afonso Arinos obteve parecer contrário da Comissão de Constituição e Justiça, que o considerou na época inconstitucional. O autor do parecer é o deputado Ulisses Guimarães. Essa circunstância, entretanto, não impedirá seu reexame nem indica desde já sua inviabilidade.

FALA ARINOS

Quanto ao sr. Afonso Arinos, ouvido ontem pela reportagem a propósito do interêsse novamente despertado por seu projeto, declarou que continua a considerá-lo a fórmula adequada ao prestígio dos partidos políticos. Entretanto, sua iniciativa vincula-se politicamente a uma época e sua posição política, neste momento, será determinada pelo diretório nacional da UDN. Adotará, assim, com relação ao seu próprio projeto, a posição aconselhada pelo comando udenista.

Procura-se . . .

TELEFONEMAS ANÔNIMOS

Há dias, diversas pessoas têm telefonado para a Embaixada Norte-Americana, dizendo-se inimigas da propaganda feita em forma de películas de curta-metragem que são passadas, diàriamente, na sala de projeções daquele edifício, com acesso ao público.

Com as mesmas palavras, todos os dias as vozes desconhecidas afirmam que não descansarão enquanto não conseguirem destruir aquêle tipo de propaganda, para o que colocarão uma bomba de retardamento na sala de projeções, durante uma sessão cinematográfica.

Tomando conhecimento de tais ameaças que eram feitas às diferentes seções de trabalho da Embaixada, as autoridades norte-americanas solicitaram o auxílio do coronel Danilo da Cunha Nunes, diretor da Divisão de Polícia Política e Social, que determinou ao inspetor Soares encetar imediatas investigações, utilizando-se de quantos homens fôssem precisos.

NADA FOI ENCONTRADO

Assim, desde anteontem, os policiais da DPPS começaram a vasculhar tôdas as dependências do edifício da Avenida Presidente Wilson. Móveis eram descolocados de seus lugares, quadros retirados da parede, porém nada era encontrado de anormal.

Ontem, em face de continuarem as ameaças, os policiais voltaram a vasculhar todo o prédio e, novamente, nada encontraram.

Com a sala de projeções totalmente tomado por policiais a Embaixada fêz realizar, na tarde de ontem, das 14 às 20 horas, diversas sessões cinematográficas, com filmes sôbre os Estados Unidos. Como normalmente acontece, foi dado acesso ao público e nada de anormal ocorreu.

SERIAM COMUNISTAS

Por fim, para evitar que ameaças fôssem levadas à cabo, o coronel Danilo da Cunha Nunes determinou ao inspetor Soares que redobrasse a vigilância da Polícia Militar e colocasse em volta do prédio policiais da Divisão de Polícia Política e Social e da Delegacia de Vigilância, Seção de Segurança Especial.

Apesar de o coronel Danilo Nunes nada querer declarar à reportagem do DC, a respeito do assunto, podemos adiantar que as autoridades da DPPS estão propensas a acreditar que as ameaças estejam sendo feitas por elementos ligados ao extinto Partido Comunista, que no próximo dia 24 de março comemoraria mais um aniversário de sua fundação.

Trata-se de uma vingança dos comunistas, segundo crêem, sem afastar a hipótese de que seja apenas uma brincadeira de mau gôsto.

Portela ganha . . .

to, porém, do resultado, o sr. Valdemar ficou muito triste, dizendo que nunca mais ganharia.

— Se desta vez que tôda a imprensa chegou a dizer que estávamos bem colocados — disse o sr. Valdemar — que seríamos os vencedores, nós perdemos, que pensar das próximas? Nunca mais, compadre. E gastamos tanto dinheiro".

Enquanto isso a torcida dos Caçadores carregava nos braços o presidente do seu rancho, o sr. Caetano Martins. Êste, muito satisfeito, disse ao DC:

— A vitória dos Caçadores é devida ao garbo e beleza com que os rapazes se apresentaram durante o desfile. Para vencê-los — frisou — é preciso dançar com a alma".

OS JURADOS

A comissão que julgou os ranchos esteve assim composta: musicólogo Aluísio de Alencar Pinto; artista plástico Ana Letícia; coreógrafo Edi Vasconcelos; escritor Tiago de Melo e figurinista Dirceu Neri.

Os componentes da União dos Caçadores, o rancho vencedor, e que teve como tema a "Epopéia Carnavalesca", destacaram-se cantando a música "Eu Quero Ver", alusiva à rivalidade existente entre êles e os Decididos de Quintino. A melhor porta-estandarte e o primeiro mestre-de-sala foram os dos Decididos de Quintino.

GRUPOS DE FREVOS

O Misto Toureiro, que se apresentou tendo por enrêdo o "Frevo em Brasília" e conduzindo um enorme retrato pintado a óleo do presidente Juscelino Kubitschek, foi o conjunto colocado em primeiro lugar, com 52 pontos. A maior atração foi o menino Manuel José França, de 12 anos, que chegou a arrancar aplausos da comissão julgadora, sendo considerado um dos melhores passistas do Brasil. Colocaram-se, por ordem de classificação: Lenhadores (50 pontos), Pás Douradas (47) e Batutas da Cidade Maravilhosa (41 pontos).

No ano passado o vencedor dêste concurso foi o clube Pás Douradas. A Comissão Julgadora esteve assim constituída: poeta Cláudio da Mota Cabral, coreógrafo Oscar Teixeira, músico Caldas Moreira e figurinista Mateus Fernandes.

NOVO DESFILE

O vereador Murilo Miranda foi ontem ao Palácio Guanabara, acompanhado do Presidente da Confederação Brasileira das Escolas de Samba, para propor ao Prefeito que, tendo em vista que o desfile das Escolas de Samba, Rancho e Frevos terminou a altas horas da madrugada, fôsse organizado novo desfile no sábado de Aleluia, da qual participariam os campeões e vice-campeões das respectivas categorias. Depois de ouvir a exposição feita pelo Vereador, o sr. Sá Freire Alvim declarou que recebia com grande simpatia a sugestão, informando ainda que determinaria ao Diretor do Departamento de Turismo e Certames que estudasse desde logo a possibilidade da concretização da idéia, de modo a que êsse desfile passasse a constituir, daqui por diante, um estímulo às organizações carnavalescas cariocas. Acentuou o Prefeito que estaria destinado a despertar grande interêsse popular êsse desfile, de vez que todos poderão, agora, assistir às evoluções coreográficas dos vencedores do carnaval.

AGRADECIMENTOS

Os srs. Servan Heitor de Carvalho, presidente das Associações Escolas de Samba do Brasil; Tupi de Mendonça, presidente da Confederação Brasileira das Escolas de Samba; João Paiva dos Santos, Cidadão Samba, passaram o seguinte telegrama ao prefeito Sá Freire Alvim, ao terem conhecimento de seu interêsse em realizar um novo desfile dos campeões do carnaval carioca, no sábado de Aleluia.

"Apresentamos os nossos efusivos agradecimentos eminente Prefeito pela aprovação da proposta do vereador Murilo Miranda no sentido de ser realizado no sábado de Aleluia desfile das entidades carnavalescas de Frevo Escolas de Sambas e Ranchos colocados em primeiro e segundo lugares. Se êsse desfile se realizar graças ao apoio de V. Exa. a população terá oportunidade de poder apreciar mais detidamente os campeões e vice-campeões da cidade das respectivas categorias, representando ao apoio de V. Exa. justo e merecido prêmio aos esforços defendidos pelas nossas sociedades em um ano inteiro de trabalho visando a salvaguarda dos mais autênticos padrões do carnaval carioca".

Melhor coisa . . .

Café" — viagem aos Estados Unidos, cetro e coroa, que constituem sua propriedade.

— O privilégio de assistir às festas de Manizales já foi um grande prêmio. O título que conquistei permitirá que me dedique a propaganda do café no Brasil e no mundo, bem como a campanhas de grande alcance social, como a das "Luizas" e da erradiação do mal de Chagas.

HOMENAGENS

Denise informou que o Brasil desfruta de grande prestígio na Colômbia, onde a sua chegada foi assinalada com uma série de homenagens, sôbre as quais declarou:

— Durante os nove dias do festival de Manizales vivi como em sonho. Foi uma verdadeira maratona, rude mas agradável, afinal compensada pelo título conquistado de "Rainha Continental do Café".

ENCHENTE DO WABASH

INDIANAPOLIS, 12 (FP-DC) — Cêrca de 1.500 famílias tiveram de abandonar suas casas devido as inundações provocadas pela enchente de Wabash.

Na Cidade de Peru, 1.000 famílias se encontram desabrigadas, o rio tendo rompido as barragens que tinham sido levantadas na cidade.

Teme-se que a próxima cidade a ser atingida pelas inundações seja Terre Haute.

SUBMARINOS SOVIÉTICOS

ISTAMBUL, 12 (FP-DC) — Dez submarinos de fabricação soviética se encontram no Mediterrâneo e têm suas bases na Albânia. Seis de pouca tonelagem pertencem à RAU e têm como bases 4 um pôrto egípcio e dois um pôrto sírio.

Êstes detalhes foram fornecidos pelo almirante Charles R. Brown, Chefe das Fôrças Aliada, no Setor Sul da Europa, durante uma conferência em Istambul.

REVISÃO DA CONSTITUIÇÃO PORTUGUESA

LISBOA, 12 (FP-DC) — Na sessão de hoje, da Assembléia Nacional, foi proposta pelo Govêrno a revisão da Constituição.

Nos meios políticos julga-se geralmente que se tratará, essencialmente, de modificar o modo de escrutínio para a eleição do Presidente da República.

DULLES SERÁ OPERADO

WASHINGTON, 12 (FP-DC) — O Secretário de Estado, Foster Dulles, será operado, amanhã de manhã, de uma hérnia, no Hospital Walter Reed, segundo anunciou o Departamento de Estado.

Química Industrial e Eletrotécnica
INSTITUTO REZENDE — RAMMEL
AMPLOS LABORATÓRIOS
Cursos de: a) Química Industrial, em 4 anos
b) Eletrotécnica, em 3 anos
Admissão, SEM NECESSIDADE DO CURSO CIENTIFICO OU CLASSICO bastando ter o curso Ginasial, Comercial Básico, Industrial, Agrícola ou equivalentes.
INFORME-SE DAS VANTAGENS QUE ÊSTES CURSOS PROPORCIONAM
ESTÃO ABERTAS AS INSCRIÇÕES PARA OS EXAMES VESTIBULARES
Rua Paissandu, 298 — Tel. 25-1313, das 9 às 22 horas

SÃO JOSÉ DOS CAMPOS
— CAMPOS DE JORDÃO —
Ônibus diários e diretos para São José dos Campos e dando ligações com Campos de Jordão. Admire o progresso de São José e goze as delícias de Campos de Jordão.
Informações e venda de passagens — Estação Rodoviária — Praça Mauá — (balcão da administração: Tel. 23-3414) -Em São José dos Campos — Bar Santa Helena — Rua 15 de Novembro, 112 — Tel.: 442. Aceitam-se encomendas e alugamos ônibus especiais.

2a.-feira: pão mais caro e gêlo liberado

Diario Carioca

RIO DE JANEIRO, SEXTA-FEIRA, 13 DE FEVEREIRO DE 1959

Ônibus vai subir até 4a. feira

— "Possìvelmente antes do dia 18 a Subcomissão de Tarifas concluirá seus estudos sôbre a majoração das tarifas de ônibus e lotações" declarou ao DIARIO CARIOCA, na tarde de ontem, o engenheiro Hugo Thompson Nogueira, Diretor do Departamento de Concessões da Prefeitura.

Como já foi noticiado pelo DC, na próxima quarta-feira, dia 18, termina o prazo fixado pelo acôrdo firmado entre a Prefeitura e os proprietários de ônibus e lotações por ocasião do último aumento de tarifas. Caso o aumento não seja aprovado antes do término do prazo os proprietários pretendem paralizar os seus veículos.

30% NO MINIMO

Em suas declarações à reportagem do DC, o Diretor do Departamento de Concessões disse que ainda não pode informar de quanto será a percentagem da majoração, uma vez que o assunto está sendo objeto de estudos por parte da Subcomissão de Tarifas da Comissão de Transportes Coletivos.

Entretanto, como o DC já divulgou anteriormente, os proprietários de ônibus e lotações pretendem um aumento de, no mínimo, 30 por cento. Assim, caso não seja concedida a majoração pretendida até a próxima quarta-feira, os proprietários, possìvelmente, farão greve de protesto.

COMPLEMENTAÇÃO

Também as medidas necessárias à complementação da "Operação Copacabana" estão sendo ultimadas pela Comissão de Transportes Coletivos e atingirão principalmente os lotações que servem às linhas circulares, radiais e diametrais da Zona Sul, onde serão redistribuidos.

Hoje, os estudos referentes a essas modificações serão entregues pela Prefeitura ao Diretor do Serviço de Trânsito, para que sejam aplicados o mais brevemente possível.

PORTELA SAMBOU ATÉ AMANHECER

Com a vitória da Escola de Samba da Portela Madureira fêz, ontem, à noite, o seu carnaval particular na quaresma. Como disse o Vice-Presidente da Portela ao DC: "A noite está por conta da moçada. O samba vai rolar até de madrugada"

Carnaval na Portela em honra da vitória

Enquanto o Império Serrano festejava melancòlicamente a sua terceira colocação, a Portela (ambos são rivais por tradição) abriu suas portas e decretou noite de gala em honra da vitória (1.º lugar) no monumental desfile das escolas de samba, realizado domingo de carnaval.

Já no próximo domingo a Portela deverá desfilar, com todos os seus 1.400 componentes, em Madureira e Osvaldo Cruz e, no domingo seguinte, no Hospital de Curicica, como parte das comemorações do tricampeonato.

ORGIA DA VITÓRIA

Tão logo foram anunciados pela Comissão Julgadora do Departamento de Turismo e Certames da Prefeitura, cêrca das 19 horas de ontem, os resultados finais da classificação no desfile das escolas de samba, começou outro verdadeiro carnaval, com foguetes, batucadas e samba rasgado, em Madureira, quartel-general dos vitoriosos. "Seu" Natal, vice-presidente da Portela, falando ao DC, declarou: "A noite, hoje, está por conta da moçada. O samba vai rolar até de madrugada. A parada é dura mas com o nosso ritmo ninguém pode".

CAMPEA

Fundada há 34 anos, a Portela já obteve uma série de campeonatos. De certa feita sagrou-se campeã por nove vêzes seguidas. Desde 1957 que é campeã. Este ano, desfilou com 1.400 sambistas dos melhores que existem no Rio. Muito embora não tenham sido fornecidos dados precisos sôbre os gastos de sua apresentação, calcula-se em Cr$ 15 milhões sua despesa com fantasias ornamentação, etc.

RIVAL TRADICIONAL

O rival tradicional da Portela é o Império Serrano, forte concorrente e outro campeão dos monumentais desfiles das escolas de samba na Avenida Rio Branco no domingo de carnaval. Logo após haver sido anunciada a vitória da Portela, correu a notícia de que estaria havendo forte atrito entre as duas escolas de samba, tendo sido inclusive solicitada a intervenção da Rádio Patrulha. A reportagem do DC, entretanto, que visitou a sede dos dois grêmios, nada verificou nesse sentido.

"Seu" Natal, vice-presidente da Portela, e que ali é uma espécie de manda-chuva, declarou ao repórter que, realmente, existe essa rivalidade mas que "não chega para a briga".

FESTA MELANCÓLICA

Na sede do Império Serrano, que estava longe de apresentar a euforia da Portela, apenas seu presidente, sr. Sebastião de Oliveira, e alguns componentes da escola de samba festejavam o 3.º lugar obtido pelo grêmio. O Império desfilou com 1.300 componentes e gastou cêrca de Cr$ 13 milhões com fantasias, ornamentação etc.

FILINTO EM CASA

O senador Filinto Muller, que quebrou uma vértebra, sábado último, deixará hoje o Hospital dos Acidentados, devendo permanecer ainda alguns dias em repouso na sua residência.

Bisnaga a 6 cruzeiros 'pãozinho' a Cr$ 1,50

Liberar os preços do comércio de gêlo e promover um aumento substancial no custo do pão, cujo tipo popular, a começar de segunda-feira próxima, deverá passar de 4,80 para seis cruzeiros, são os objetivos principais da reunião, extraordinária, de hoje, à tarde, da COFAP, convocada, ao que informou o seu Presidente ao DIARIO CARIOCA, para atender à situação cambial.

— A alta do dólar que incide sôbre o trigo de importação, o aumento de impostos e os novos níveis do salário-mínimo, disse o coronel Frederico Mindelo, são os responsáveis do gravame que vai pesar sôbre o pão. O quilo da farinha panificável (mistura de trigo com raspa de mandioca), acrescentou, teve um aumento de mais de 3 cruzeiros, e não é possível deixar de atender ao fato consumado.

PÃO: Cr$ 30,00, O QUILO

Em consequência, o quilo do pão, que atualmente é de 24 cruzeiros, passará a custar 30 cruzeiros, subindo a unidade — o pãozinho — de 1,10 para um cruzeiro e 50 centavos.

RASPA DE MANDIOCA

De outra parte, o Serviço de Expansão do Trigo, do Ministério da Agricultura, fixou em 450 cruzeiros o preço mínimo, por saca de 50 quilos, CIF na capital do Estado produtor, para a farinha de raspa de mandioca a ser misturada à de trigo. De acôrdo com a portaria baixada, êsse preço se refere ao produto em sacaria nova, apresentando o máximo de 3% de acidez, de 1,8% de cinzas e de 12% de umidade, apresentar côr branca, branca pintada, creme claro e creme escuro; resíduo em peneira de 9XX (1.600 malhas por centímetro quadrado), máximo de 2,5%.

Não dão atestado de vida

A Diretoria da Despesa Pública solicitou urgentes providências ao Chefe de Polícia, no sentido de que as autoridades dos postos policiais do Distrito Federal concedam atestados de vida aos inativos e pensionistas, a fim de que êles possam receber os seus proventos e pensões.

Trata-se de formalidade determinada nos artigos 337 e 338 do Regulamento Geral de Contabilidade Pública, que exige aos legítimos representantes dos inativos e pensionistas a apresentação do atestado de vida pelo menos duas vezes ao ano.

POLÍCIA NÃO DA ATESTADO

Quando se cogita de pensio-

(Conclui na 5.ª pág.)

FENIANOS E CAÇADORES FESTEJAM

O Presidente dos Fenianos, major Sobrinho (em cima) festeja a vitória da sua sociedade nos préstitos de têrça-feira. — Na foto de baixo, o Presidente da União dos Caçadores, sr. Caetano Martins, é carregado em triunfo pela torcida do seu rancho

LEVOU SEU RADIO

Com muitos embrulhos de presentes e algumas lágrimas o corumim Manoel Araújo Reis embarcou, à noite de ontem, para Mancaparu via Manaus. Lá, êle vai ser o dono do segundo rádio do lugar. A novidade foi que Manoel trocou o distintivo do seu boné (Botafogo), por outro do Flamengo. Ao seu lado, na foto, estão o senador Vivaldo Lima e o comandante Hofman, que o trouxe para a operação e o leva de volta são e salvo e cada vez mais Flamengo

Corumim partiu com 110 kg de bagagem

Deixando saudades e acenando encabulado para a reportagem, com a mão esquerda (a direita segurava o oitavo embrulho de brinquedos da sua bagagem de 110 quilos), o corumim Manoel Araújo Reis embarcou, ontem, sà 23 horas, num "Constelation" da "Panair" (vôo 246), com destino a Manaus, de onde seguirá para Manacapura.

Hoje às 10 horas êle deverá estar chegando a Manaus, onde o receberão os seus pais, o irmão Alvaro (que o flechou involuntàriamente), autoridades estaduais e municipais. Manoel, que viajou com o comandante Hofman, mostrou-se meio aborrecido por ter como companheira de viagem uma loura de calças compridas enxadrezadas.

AS LAGRIMAS CORRERAM

Sòmente hoje pela manhã foi que o dr. Duque Estrada, oculista da Cruz Vermelha, autorizou seu embarque. O ôlho de Manoel continua lacrimando, mas isso, segundo o senador Vivaldo Lima, não tem muita importância: trata-se de irritação lacrimal e com os remédios que Manoel levou dentro de dez dias não existirá mais.

A despedida do corumim — que, segundo o Serviço de Proteção aos Indios, não é corumim — foi das mais tristes no Hospital da Cruz Vermelha. A irmã Celeste que se encarregou dêle desde sua chegada, a princípio não quis despedir-se de Manoel. Depois, "Gito", o corumim, a procurou e nenhum dos dois pode conter as lágrimas. Deu a mão a todos os doentes da enfermaria onde estava internado e às enfermeiras e freiras. A irmã Rosinha e a srta. Hidelvira Palma Lima tambem choraram ao despedirem-se de Manoel.

NO AEROPORTO

No aeroporto, para onde foi no carro do senador Vivaldo Lima, Presidente da Cruz Vermelha, e, segundo êste, chorando o tempo todo, o corumim foi recebido pelo comandante Hofmam e o sr. Drumond, da Panair.

A sua chegada muitas pessoas o reconheceram e lhe fizeram perguntas. Encabulado o garoto quase não respondia, mas ria muito. Corumim vestia um terno cinza, calça boquinha, camisa branca, ia sem gravata por causa do calor, mas a levava no

(Conclui na 5.ª pág.)

Certificados falsos do curso secundário

O Diretor da Divisão do Ensino Secundário, prof. Gildásio Amado, informou às 33 inspetorias seccionais daquele órgão que não têm validade 58 certificados de conclusão do curso ginasial concedidos fraudulentamente por vários colégios do país a alunos cujos nomes mencionou na circular.

Dentre os diplomas falsificados encontram-se dez relativas ao primeiro científico, expedidos pelo Colégio 28 de Setembro, desta Capital, extinto pelo regime do artigo cem, há alguns anos.

LISTA NEGRA

A lista negra dos estudantes que deram dinheiro para obter os seus certificados compreende 19 do segundo ciclo do curso secundário (terceiro científico), dez da quinta série ginasial (regime anterior à reforma do ensino de 1942), 25 da quarta série ginasial e sete da terceira série; do mesmo curso.

Os nomes dos alunos diplomados pelo Colégio 28 de Setembro, que já não existe, são: Alice Gurgel do Amaral, Apulero Constantino Soares, Coronci Rebelo de Oliveira, Germinal Pinto da Silva, Fábio Ernesto Santucci, José Felicio Bessa, Lamberti Fialho Frias, Mariza Loureiro Esteves, Osvaldo da Silva Santos e Valdemiro Pire Filho.

NOMES INDICADOS

A relação oficial dos nomes beneficiados com certificados falsos, apurada pela Diretoria do Ensino Secundário, é a seguinte: Colégio Carlos Gomes, de São Paulo; Antônio LAzaro Pompeu Hipólito, Armando Placco, Francisco Manhas Filho, Hernani Rodrigues de Miranda e Leotina Barbosa, todos com certificados de 3º ano científico; Antônio Simões Neto, Edson Saldanha Linhares e Keniche Akiyama, com a quarta série ginasial; 2) Colégio Progresso, de São Paulo: Antônio Cardoso Pinho, Antônio Collina, Antônio Gross, João Pierini, Júlio Góes, Jaime de Oliveira, Luís Antônio de Toledo Cunha e Tatesei Maeda, 3º ano científico; Ari Roberto de Sousa, Durval Chaves do Carmo, Fábio Dalio, Hélio Gomes, Jefrosina Dubynin, Maria Teresa Zanete, Natália Pereira da Silva, Paulo Alberto Losso, Paulo Josué de Andrade Barbosa, Ronaldo Romes Soares, Sueli Amabile Betti e William Auad, da 4a. série ginasial; Eduardo Jafet Júnior, Sebastião de Góes, Sebastião Lopes Garrido Sobrinho e Vivaldo Bonin, da quarta série ginasial e terceiro ano científico juntos.

OUTROS CERTIFICADOS FALSOS

Na lista organizada pelo Diretor do Ensino Secundário ainda são citados os seguintes nomes: Colégio Anglo-Latino, de São Paulo — Newton Lopes, Emilio Alberto Ciniciato e Giusfredo Nardi, todos da terceira série científica; Colégio 28 de Setembro, do Rio: Antônio Carvalho

(Conclui na 5.ª pág.)

Greve pelo Mínimo será decidida hoje

A deflagração de greve à zero hora do próximo dia 17 nas emprêsas que se recusam a pagar o salário-mínimo será proposta pelos líderes sindicais durante a assembléia de massa que hoje se realizará no auditório do IAPC, a partir das 18 horas.

Todos os sindicatos reunirão os trabalhadores (de sua classe) que não estejam recebendo o salário-mínimo para deliberar sôbre a deflagração da greve em cada uma das emprêsas que se recusem cumprir a vigência decretada pelo Presidente da Republica.

NA CNTI

Ontem pela manhã, os dirigentes sindicais cariocas reuniram-se na sede da Confederação Nacional dos Trabalhadores na Indústria, a fim de decidir quais as propostas que apresentarão hoje ao plenário da assembléia de massa.

Decidiram, ainda, submeter à aprovação da assembléia um documento que elaboraram exigindo o imediato pagamento do salário mínimo, o reajustamento geral dos salários e medidas de profundidade para conter a elevação do custo de vida.

Concordaram os dirigentes sindicais, após longos debates, que o problema do custo de vida não depende de um simples congelamento dos preços, mas da adoção de medidas de profundidade na sistemática do comércio exterior, na distribuição dos produtos agrícolas e na política dos órgãos controladores de preços.

AUTONOMIA

Tendo conhecimento de que várias emprêsas já estão pagando o salário mínimo, os líderes operários decidiram conceder ampla autonomia aos sindicatos para determinar a deflagração da greve.

Determinadas classes, como a dos trabalhadores na indústria do couro, não deflagrarão greve, pois já estão recebendo regularmente o salário mínimo. Outras classes, onde é reduzidissimo o número de trabalhadores que não estão recebendo o salário mínimo, o sindicato da classe solicitará providências do Ministério do Trabalho ou recorrerá à Justiça.

PROCLAMADOS OS ELEITOS

MONTEVIDÉU, 12 (UPI-DC) — A Côrte Eleitoral proclamou, oficialmente os conselheiros municipais eleitos que assumirão o Govêrno da Nação a primeiro de março próximo.

Fica assim confirmado o resultado eleitoral de 30 de novembro que deu o triunfo ao Partido Nacionalista e dentro dêste aos herreristas. Em consequência passaram a integrar o Conselho o dr Martin Echegoyen, Benito Nardone, Eduardo Victor Haedo, Justo M. Afonso, Faustino Harrison e Pedro Zabalza. Pelo partido colorado batlista, lista 15 dirigido pelo Conselho Nacional Luis Battle Berrres entraram Manuel Rodriguez Correa e Ledo Arroyo Torres e pela 14 lista colorada Cesar Battle Pacheco. Êstes três conselheiros representarão a minoria.

PRIMEIRO PROJETO ENVIADO AO GOVERNADOR

S. PAULO, 12 (Asapress) — Foi dos mais delicados o primeiro projeto enviado ao Governador para sanção, pela Assembléia. Trata-se da contagem em dôbro do tempo de serviço do funcionário que fôsse eleito Deputado. O projeto considerado imoral por un. favorece a outros, e poderá caso seja vetado criar sérios embaraços no início do mandato do sr. Carvalho Pinto, pois a Assembléia poderá rejeitar o veto, o que causará descontentamento por parte de numerosos Deputados interessados na solução de seus problemas pessoais.

UNIVERSIDADES ARGENTINAS

BUENOS AIRES, 12 (FP-DC) — O govêrno do presidente Arturo Frondizi regulamentou a lei que permite a criação de universidades particulares, na Argentina, afastando, assim, o ultimo obstáculo ao funcionamento de tais universidades.

BRIDÃO N.º 1

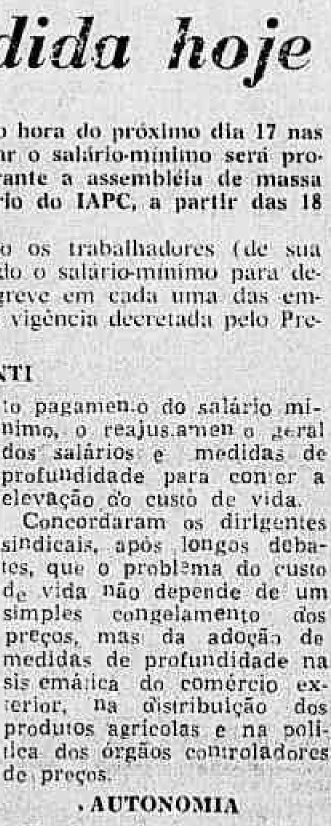

O jóquei Arthur E. Breasley, disse, ontem, ao DC, que não conhece (nem de nome) nenhum jóquei brasileiro

Costeira paralisará amanhã todo tráfego

Confirmando a decisão tomada na última sexta-feira(o Conselho de Representantes da Federação Nacional dos Marítimos determinou, ontem, que todos os empregados da Companhia Costeira de Navegação paralisem seus serviços à zero hora de amanhã em sinal de protesto contra o atraso do pagamento de seus salários.

Antecipando-se, as tripulações de nove navios da Costeira paralisaram, ontem, seus serviços a exemplo do que fizeram os operários dos estaleiros, que estão em greve desde quarta-feira.

OS NAVIOS

Ontem foram paralisados os seguintes navios: Aratimbó, Itaquatiá, Itahité e Rio Capiberibe (no Distrito Federal), Arassu (em Natál), Itanagé (em Fortaleza), Araranguá, em Recife), Rio Mossoró e Rio Mirande (em Pôrto Alegre).

Os operários dos estaleiros da Ilha do Viana reafirmaram, ontem, aos líderes marítimos sua disposição de só voltar ao serviço depois que receberem os salários de janeiro.

DESCASO

Os salários dos empregados da Costeira ainda não foram pagos por que não foi consignado no Orçamento da União a verba necessária para o seu pagamento, em virtude do Congresso Nacional haver alegado que o Fundo de Marinha Mercante e o Fundo Portuário haverem sido criados para conceder autonomia financeira às emprêsas de navegação marítima.

O Fundo de Marinha Mercante e o Fundo Portuário, geridos pelo Ministério da Viação, beneficiaram as emprêsas particulares de navegação marítima, mas não atingiram o seu objetivo de melhorar a situação econômico-financeira do Lóide e da Costeira.

Os marítimos externam seu descontentamento pelo fato do Ministro da Viação não haver tomado, com a antecedência devida, as providências para obter a verba necessária ao pagamento de seus salários.

Jóquei mais famoso passou e não montou

O jóquei mais famoso do mundo, o australiano Artur E. Breasley, transitou na manhã de ontem por esta Capital, com destino a Buenos Aires, viajando pelo navio argentino "Libertad", que deu entrada neste pôrto procedente da Europa.

Breasley tem 1,55 de altura, pesa 48 quilos e, nos seus 30 anos de profissionalismo, conseguiu conquistar mais de duas mil vitórias, inclusive montando cavalos de propriedade da rainha Elizabeth da Inglaterra, onde se encontra desde 1951.

CORRERA' NA ARGENTINA

O jóquei australiano irá participar de corridas em Buenos Aires, a convite do Jóquei Clube dessa capital, onde já correu, em 1949. Falando a reportagem, declarou que nunca estêve no Brasil, mas gostaria de tomar parte em corridas no nosso país.

Arthur Breasley tem 44 anos, não faz dieta e pretende montar enquanto o permitirem as suas fôrças. Disse que a sua maior vitória foi a conquista do prêmio "Rei Jorge V. Stakes", que lhe rendeu 25 mil libras.

PINTOR ARGENTINO

Pelo mesmo navio, transitou pelo Rio, com destino a Buenos Aires, o pintor figurinista Mário Argerich, que estêve quatro meses em Paris estudando e visitando museus. O artista visitou o Brasil em 1936 e declarou que pretende realizar uma exposição em nosso país até o fim dêste ano.

O pintor argentino é autor do retrato de Bolivar, que figura na sala de refeições da Casa Rosada e o de San Martin, considerado pelos críticos platinos um dos seus melhores trabalhos.

VARIOS NOBRES

Empreendendo viagem de repouso, vieram pelo "Libertad" o conde e a condessa de

(Conclui na 5.ª pág.)

ATROPELADO E MORTO EM COPACABANA

Um carro particular não identificado atropelou e matou, às 19,30 horas de ontem, o servente de pedreiro Sebastião Vieira de Sousa, em frente ao número 227 da Rua Siqueira Campos, onde residia a vítima.

O comissário Acir Gomes, do 2º DP, esteve no local e, após inteirar-se do ocorrido, fêz remover o corpo do servente para o IML. Segundo testemunhas, o auto atropelador desenvolvia excessiva velocidade e ao chocar-se com a vítima perdeu um aro do farol, supondo a Polícia tratar-se de peça de carro Ford 49. Sebastião, que era casado, deixa quatro filhos menores, todos residindo, atualmente, no Ceará.

BONITA SEM FANTASIA

A sra. Madalena Santos, 1º lugar em fantasias de luxo no baile do Municipal, quando dizia ao DC que, para o ano, tentará a terceira vitória consecutiva nêsse concurso carnavalesco. "Tôda moça tem a sua vaidade — explicou — a minha é essa"

Bicampeã de fantasia tentará em 60 o 'tri'

A sra. Madalena Santos, que tirou o 1.º lugar no concurso de fantasias luxuosas do Teatro Municipal, com "Sonho de Ninotchka" (que custou Cr$ 450 mil), disse ontem ao DC que, concorrerá novamente no próximo ano e prometeu aos seus admiradores conquistar o primeiro tricampeonato de fantacias, pois no ano passado também vencera com a exótica "Quizomba".

A sra. Madalena Santos está aguardando que os organizadores do concurso de fantasias do "Copacabana Palace" divulguem os nomes das classificadas em segundo e terceiro lugares nesse certame, em que ela concorreu com "Cleopatra" e está certa de ter obtido uma dessas colocações, pois inexplicàvelmente não foi vencedora do referido concurso.

"SONHO DE NINOTCHKA"

Em fins de outubro último, a sra. Madalena Santos leu, numa revista, a historia de Greta Garbo, a quem chama de "divina". Como ainda não havia escolhido a sua fantasia para êste ano, resolveu homenagear a estrêla, fantasiando-se de "Ninotchka", um dos papéis vividos pela artista. Mas como "Ninotchka" era uma camponesa russa, muito pobre, a sra. Madalena achou que não teria muitas possibilidade se concorresse fantasiada dessa maneira.

Resolveu então fantasiar-se de "Ninotchka", imaginando-a como seria se se tratasse de uma milionaria que frequentasse a Broadway, Monte Carlo ou a Côte d'Azur. Durante meses acompanhou, no "atelier" do sr. Erasmo Silva, a feitura da sua fantasia, que considera a mais bela de quantas já usou, chegando a afirmar que dificilmente existirá outra igual. Por êsses motivos, depois de conquistar o prêmio, passou a denominar a fantasia de "Sonho de Ninotchka".

OLHOS AZUIS

Apesar da beleza da fantasia, muitas pessoas atribuem a conquista do prêmio ao corpo esbelto, cabelos louros e olhos azuis da sra. Madalena Santos. Os seus intimos contam que algumas pessoas chegaram a perguntar-lhe se ela era turista.

A emoção da sra. Madalena pela conquista do prêmio desta vez foi, segundo declarou, muito maior do que a do ano passado, o que ela atribui ao fato de ter competido com candidatas bonitas e explica: "Tôda

(Conclui na 5.ª pág.)